夕刊 京城日報

贈寄 13.7.16 帝國圖書館

山西の敵は四分五裂の状態

【石家莊十三日同盟】□五五を鋪とする廿數ケ師の大軍を擁して山西省南部の要衝を確保し河曲、曲沃、河津を結ぶ南方地域一帶に侵入而も再び奪戰の態勢を整へんと企圖した敵軍は三月作戰以來殘存自や未だ一週間を出でざるに敵は早くも四分五裂の状態となり、我軍の掃蕩戰を免れんとして或る者は山嶽深く潛入し、或る者は南方黄河渡河點を目指して退却する等大混亂状態に陥り、戰局は既に第一期より第二期掃蕩戰に移つた、即ち戰線正面たる曲沃南方の敵は堅固な陣地に據り抵抗を試みたが、暫く間に擊破されて南方に退却我軍はまたこれを追つて絳縣附近に至り更に南方に向け潰走する敵を殲滅中である、一方敵は垣曲東方地區において西進する高木部隊と抗戰、退路たる黄河渡河點掩護に躍起となつて頑強な抵抗を試みたがこれまた我軍の敵にあらず山縣部隊の空爆と相俟つて徹底的に叩きのめされ、陣容全く亂れて十一日遂に垣曲を放棄し西方に向け退却を開始した

壯烈なる肉彈戰を演じ
敵を潰走せしむ
勇敢な細川部隊の殊勳

【聞喜十三日同盟】山西南部の敵敗殘兵大殲滅戰に於ける歩兵部隊の掩護に出動せる我が細川砲兵部隊は、三日三晩不眠不休で大難行軍を續けて去る三日協内村に差しかかつた際、約三百の伏兵を置いた敵兵は突如機關銃、手榴彈を浴びせて我が進擊を喰ひ止めんとした、決死の覺悟を以つて全隊員は直ちに鐵兜をかぶつて銃劍をつけ武裝を整へると共に放列を敷き、先づ一齊に砲擊を行ひ遂に一角に突擊路が開かれた、これに力を得た決死隊福森曹長は少數の部下と共に砲兵のとてて馴れぬ戰ひながら突擊に移り、部落内に突入して約一時間に亘り壯烈なる肉彈戰を演じ遂に敵を潰走せしめ、日章旗を掲げて更に前進を續け〇〇砲擊を敢行、歩兵部隊の進擊を掩護してその使命を完全に果したのであつた、此の勇敢なる細川部隊の殊勳は全軍賞讃の的となつてゐる

戸谷氏勇退で
近く警視異動

平壤警務課長戸谷正路氏は今度後進に路を開く意味で勇退し、實業界で活躍することになり、これがため、本府警務局では四、五日中に警視級の勇退による異動を行ふことになつたが、今回は本府警部よりは拔擢せず、地方の優秀警部を榮轉、警視に任官させることになつたが、これに伴ひ京城府内の警察署長級及び各道を通じ、五名位の異動が行はれる筈である

別府温泉 壽樂園 東區三千坪 茶代廢止 電話二二三番

敵の〝清野作戰〟
退却に當り放火するを常とす
人心蔣政權から離反

【石家莊十二日同盟】灼熱の下に今や展開されつゝある山西南部の大殲滅戰に於て、特に注目すべきは敵の取つてゐる「清野作戰」でかつてナポレオンがモスコーを陷かんとした時ロシヤ軍が退却に當りモスコーに火を放つて、モスコー入城のナポレオン軍を苦しめた故事を學んだものか、支那軍は退却に當つて掠奪を恣にした上全市に火を放つて逃走するのを常とし網に包まれた支那側の此の不法不行爲に各地の住民は自國軍を呪ふ曲沃南方の陣地撤退の時も聞喜附近に於ても亦十一日の垣曲退却に當つても同樣大規模な放火を行ひ之がため垣曲の街は全く火の海と化し至難な行爲だしく、之を契機として人心は漸次蔣介石政權から離れ、新政權擁護の聲が高まりつゝある

敵の軍紀紊亂

【北京十二日同盟】山西省南部山嶽地方の敵軍の士氣は益々低下、加ふるに百三十餘度の酷暑と物資缺乏の窮乏とに喘ぎつつ逃亡する者續出し、これ等の敵兵の中には同樣戰を續けてゐる皇軍の士氣は極めて旺盛を極めてゐるが、これに引かへて支那側は亂脈極まなきことを

山西戰線より ＝〇〇へ突入する歩兵部隊…航空便

笑止千萬
退却列車配備

【石家莊十二日同盟】敵は隴海線上霊寶より咸陽、西安方面にかけて凡そ六十餘里の間に三十數ケ列車を配備し咸陽附近に四つ、西安に十四、潼關、寳雞附近に夫々敵の列車を準備して垣曲、平陸、潼關などの黄河主要渡河點より續々退却し來る敵を收容、何時にても西進し得る如く準備を整へて居る

湖口敗敵を殲滅

【湖口十三日同盟】湖口敗戰の敵は前線で戰つてゐるのに中央軍は付前線で戰つてゐるのに中央軍は整理が鮮背を極めるので『自分等もう逃げ出してゐる』と全く戰意を失ひ又四川軍の如きは旅長以下兵變を起し勝手に前線を離脱したり中央軍目がけて反擊する等軍紀は紊亂の極に達してをり前線から後方に逃げ歸つた四川軍の將校は山西南部の支那軍の消息につき次の如く語つて憤慨をけらしてゐる蔣介石の排軍整理方針は露骨なもので、雜軍は中央軍の督戰隊と戰鬪を交へてゐる有樣で、最近は下級者のみでなく旅長に至るまで督戰隊と戰つてゐる

蔣、共産黨の威壓に怯ゆ

去月末漢口に突然戒嚴令が布かれたが、これは當時市區にあつた蔣介石が漢口に來た爲で、漢口附近に正規兵その他を合して百萬の大軍を擁してゐると豪語する蔣介石も、共産黨の勢力增大とその威壓に怯えて身邊の警戒は一入嚴重を極めてゐる、しかも漢口をはじめ主要土地では毎日旅館その他の檢索を行ひ、すこしでも不審な者は直ちに逮捕し毎日數十人といふ人が處刑され、また一言でもこれを非難する者があれば同樣の運命が下され市民は戰々兢々としてゐる殊に最近に至つては言葉に上海訛のあるものは、悉くスパイとして檢舉し、その取調の殘忍さは筆舌に盡し難いものがある

全鮮十一萬の官公吏に
制服、制帽を制定する
ス・フ製で國防色(約一ヶ年の猶豫期間)

總督府では總ゆる毛織物を積極的に節約し、官公吏の身分の闡明を强調する目的から近く全鮮十一萬の官公吏制服、制帽を法令によつて制定し、約一ケ年間の猶豫期間を與へ、その期間内に價格約二十圓位のス・フ製で國防色の制服、制帽の一色に改め、背廣服や、ワイシャツを半島官界からボイコットして、形式と内容を具備した官公吏が銃後民衆の第一線に起つて半島民衆の指導に當ることになつた、之に關して十二日の關係者會議で協議した結果近く具體案が決定するが、總務局と警務局職員は現在の制服で押し通す方針である

漢口西北方は洪水化
堤防決潰、九江市街も浸水

【南京十二日同盟】揚子江の流水は益々水量を增し、上流方面においては殊に甚しく漸く安慶各地は本格的の洪水に見舞はれつゝあり、我が空中からの偵察によれば漢水大增水の結果、漢口西北方は漢水流域五十哩に亘つて一面洪水と化し、漢口市街及び飛行場は僅か濁水中に浮び、又九江は我軍の湖口攻略に怯えた支那軍が堤防を決潰濁水を流水せしめた結果、市街は四尺乃至五尺の浸水を見るに至り飛行場も全然水中に沒してゐると云はれる

敵、九江の建物を破壞
英、米兩國大使は嚴重抗議

【上海十一日同盟】當地外人側に達したその後の情報によれば、支那軍は我が遡江部隊の九江進攻近きにありとみて大動搖を來し既に九江放棄を決意、堤防並に港灣の各施設を手當り次第に破壞し又は燒拂ひつゝあるが、スタンダード石油會社建物は既に燒失、イギリス權益に屬する太古洋行、怡和洋行、アジア石油會社等の建物は何れも破壞され、江岸に面する建物は一方の陣地に利用されハルクは二つばかり沈没された、これに對して英米兩國大使は夫々嚴重抗議を申出でた模樣である

山東西部の殘敵掃蕩
着々と進捗す

【徐州十二日同盟】山東西部殘敵掃蕩中の南下〇〇部隊は十日拂曉社勝を攻擊約三百の敵を苦もなく蹴散らし敵は死體六十を遺棄して南方に敗走した、又此れと相呼應せる北方の〇〇部隊も十一日拂曉夢に蟠居せる敵を攻擊、要公を襲はれた敵は周章狼狽その途に遺し死體四十を遺棄して潰走した、かくて我が各部隊の緊密なる作戰に依り魯西地方の殘敵掃蕩戰も着々進捗し、同地方一帶の治安確保も此處數日中に完了するものと見られるに至つた

賈魯河渡河の敵を猛爆

【徐州十二日同盟】我軍の賈西地方殘敵掃蕩戰に危く包圍戰を潜つて鄭縣へ脱出逃亡した曹福林軍が周家口方面に落ち延びたとの情報に接した我が陸の荒鷲〇〇部隊は十二日正午賈魯河を渡河せんとする敵に猛爆を敢行大損害を與へた

フランス官邊否定
西沙島軍需品輸送

【パリ十二日同盟】問題の西沙島附近は目下フランス軍艦六隻が警備に當つて居り、且つ九月初には同島に陸揚げしたとの香港電報につきフランス運送船二隻が武器食糧を十二日フランス官邊では頭から否定し、

日支調停說と倫敦政界觀測

【ロンドン十二日同盟】カー駐支イギリス大使の漢口乘込みに關聯して又もやイギリスの日支調停說が傳へられてゐるが、ロイター通信社はロンドン政界の觀測として十二日左の如く報じてゐるロンドンでは今の所調停の見透しはないやうだ、しかしイギリス政府としてはこの領域で活動し得る好機會が到來したとの見解めがついた時には何時でも單獨乃至他國と共同して調停に乘出すであらう、極東の事態のため被害を蒙つてゐる國が數多く多數に上つてゐる事實をロンドンの識者は充分認識してゐる

伊宣教師に蔣退去命令

漢口方面より當地へ達した信ずべき情報によれば、蔣介石は去る廿日附を以て安徽、湖北兩省にあるイタリー人宣教師全部に退去命令を發し、防共國家に對し露骨な敵對態度を示すに至つたと傳へられてゐる

四週間振りで
廣東を猛爆
全市は大混亂に陷る

【香港十二日同盟】颱風期の惡天候により我が空襲の脅威を免れてゐた廣東市に、十二日午前十時四週間振りで我が空襲を受け大混亂を呈した、數十來襲機は廣東省政府、中山記念堂、黄沙停車場附近の軍事施設に多大の損害を與へ、又猛爆に香港、廣東間の軍事輸送路は杜絶、貨物、九廣に山積してゐた最近の颱風期を利用した防衛當局の鐵たる空襲警報に馴れた市民は、十二日警報が鳴つても全然これに氣を止めず無視してゐたため、我が荒鷲の活動は十分行はれ廣東全市は大混亂に陷り、軍事施設大損害に行はれ當地に

ヴェネズエラも聯盟を脱退

【ゼネヴァ十二日同盟】南米ヴェネズエラ政府は十二日國際聯盟を脱退する旨聯盟事務總長アヴノール氏に正式通告した、これで中南米諸國中脱退を通告した國は九ヶ國である

の滯貨は一掃されたと報じてゐる

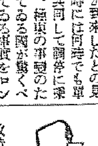

【赤外線】

改造後の近衛内閣は大物ばかり揃つてヤレ内政會議だ、ヤレ五相會議だと言つたいろ／＼なものが出來たので、これで果して旨く行くかと心配してゐる向きもあるが、有馬農相の曰く

『どうも改造後は頭ばかり多くなつて胴が無い様な感じだネ、尻尾の役目を勤めてゐるのは、僕一人だよ』と頻りに胸中のことを心配してゐる(寫眞は有馬農相)

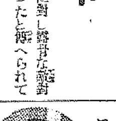

臨時參謀長會議

【東京電話】陸軍臨時參謀長會議第二日は十三日午前九時より陸軍省第一會議室に於て開かれ山脇整備局長より軍需資材の整備及び軍需動員の完成につき詳細な說明あり次で、東條次官を中心に物心兩面に亘る國家總動員の諸問題について隔意なき意見の交換を遂げ正午散會した

◇小倉武之助氏(南鮮合同電氣社長)十二日大邱へ
◇森辨治郎氏(朝鮮郵船社長)二十日頃東京へ
◇前澤義雄氏(東洋製罐常務)十四日朝入城天眞樓
◇三宅福馬氏(鮮滿拓殖理事)十三日午後七時四十五分發釜京へ
◇水野斉氏(本府警務局警察官講習所教授)京任挨拶の爲十三日來社

火災保険 運輸 動產 家財 商品 保険 海上保険 運送保険 朝鮮火災 京城府太平通

天地玄黄

◇韓相龍氏 十三日午後湖南方面より歸城

×支那有産階級連、敗戰と蔣介石の暴政に連日享樂に耽溺す
×搾取されるより酒色に費す、國民はより自暴自棄とならん
×日本海經濟聯盟で經濟施設の施設改善、日滿關稅の一元化提唱
×滿蒙の大陸政策イデオロギー修正が先決
×廢品蒐集に各地青年團の活躍ニュースは眞か
×之に全鮮的の組織を與へては如何。廢品の更生は刻下の急
×鐵道局では食堂車の刷新、シヤモジを全驛に決す
×官廳の節約、資材愛護の範、かくの如くあれ
×卅萬圓の金を前に、その中暑であつさりお陀佛
×心配しなくともよい、卅萬圓けをさするところにをさする

本日夕刊八頁

ぱつと三五郎がをどり上つた。恐怖のみちた眼には、その姿は天井につくやうに高く、その顏は惡鬼よりも凄く見えた。
あつ！
夢中で、本多は避けようとしたが一躍して嘉を跳り越えて來た三五郎のからだが、蔽ひかぶさるやうにのしかゝつて、ねばつこい手で咽喉をおしつけてゐた。
『あつ！あつ！あつ！あつ……』
もがいたが、縛られてゐるからだ。蜘に食ひつかれた芋虫のやうにもがく、萬力のやうに强靱な相手の手は、じり、じり、じり、と徐々に、休まず、鋭とく食ひこんで來る。――眼が霞んで、意識が模糊となつて、今にも氣を失ふかと思つた時、ふつと相手の手がゆるんだ。
だが、まだ、夢を見てゐるやうな氣持だ。全身につめたい汗を流して、長々と横になつたまゝ、本多は暗い天井に目を向けて、長い呼吸をついた。
改まつた聲が聞こえる。三五郎の聲だ。
『起きろ』
『……』
『起きねえか、起きねえと、今度こそしめ殺しちやうぞ』
びくつとして、本多は顏脳なか事にお座敷まで這つて上げませうどうですかな』
『たんとはござらん、ほんの五十兩たらず』
たうとう、本多はかう言つた。が、かういふ手合に向つては一歩の讓りは千歩の讓りとなる。おどされ、すかされ、責め立てられ、百二十兩ほど持つてゐると白狀されたのみか、家の用人に向つて、この手紙の持參者に有金殘らず渡せよといふ手紙を書かされてしまつた。

紅繪曼荼羅 (83)

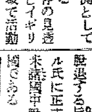

海音寺潮五郎 作
富永謙太郎 繪

野獸の群 (十六)

ふるへ上つてゐる本多を、光るつめたい眼で癖面の奧から見て、知何は言ふ。
『本多さんが絞りためてゐなすつたら、ちつとの間、お借りしたいと思つてゐたが、なけれあ仕方がない。ない者から借りようたつて出來ねえ相談だ。だがな、本多さん、六道の辻で六文錢の無い者はどんなことになるか、そいちあ知つていなさるだらうな』
おだやかな聲だ。それだけに、一層凄味があつて、胸をふるはして聞いてゐる本多の耳に、突然、蹴鑑のはためくやうな聲が落ちて來た。
『絞めろ！』
『おい！』
らだを起こした。
『苦しかつたらうな』
また覆面の奧から言ふ。本多は返事をしない。うらめしさうな眼でちらーツと見上げただけだ。
『なあ本多さん。今のはほんの小手しらべ、地獄の入口をちよいとのぞいて貰つたぐらゐのものだ。は……。ところが、さつきの話だが、いくらかあるだらう、お前さん、いつも舫代で遊ぶ工面をする器用な人だ。よも、絞つた金をすつかりはたいちやるまい。あつさり出したがいゝぜ。いくら強しといたつて、死んじまへばそれつきりだ。生きてゐさへすれば、金などといふものはまたあとでも出來るものだ。さうでせう、いくらぐらゐあるんだ。貰ふものさへ貰へば無

風俗史料 要寄・樂賣申込 新聞名記入 東京市神田區大口神町 誠眞堂

朝鮮總督 南次郎閣下題字
朝鮮總督府學務局長 鹽原時三郎閣下序
忠淸北道知事 金東勳閣下序
忠淸北道教育會長 吉岡三浦先生序
崔秉協著
見よ！巨彈は投ぜられたり 二千三百萬同胞に愬ふる 赤誠憂國の大文字
朝鮮同胞よ 用意は出來たか
其信頼 其期待を 裏切るな!!
朝鮮の黎明
教育令の改正、特別志願兵令の公布、而して旋風の如く東亞の原野を疾驅する皇軍――凡ては皇國の生命の發現だ 同胞が打つて一丸となり前進する時だ
開け 愛國の行進曲は一億萬人の大齊唱となつて高らかにうたはれ皇道文化推廣の大進軍は歩武堂々とおこされた 同胞よ一人も落伍するな
覺悟はよいか 聖戰の門出に 心の糧とせよ 彈藥とせよ 餞す
行政官も警察官も 教職員も軍人も學生も ―ミナヨメ!!
定價 一圓 荷造送料 十五錢 四六版卷表紙裝二百七十二頁
京城府太平通二丁目 振替口座京城八一五番 發行所 帝國地方行政學會朝鮮本部

ビクター・ラヂオ・電蓄景品附大賣出し
幸運は誰？ 一等景品 百円(愛國公債)
ラヂオ R-101 ¥75.00 R-106 ¥110.00 R-122 ¥130.00
電蓄 RE-33 ¥320.00 RE-55 ¥170.00 RE-27 ¥215.00 RE-19 ¥140.00
R 103型 ¥95.00
RE 51型 ¥195
RE 48型 ¥480
御求めの好機は今!!
賣出期間八月末日限り 一本も空籤なし
京城本町 山口樂器店 電話本局二〇七〇三 振替京城二五一五

暗夜暴風雨を衝いて 一里を五時間で强行
頑敵を蹴散らす和爾部隊

【運枝山前線にて中川特派員發】南部山西の戰場を鬼神の如く暴れ廻り部隊の現れるところ敵影もなく戰歿もなく無人の境をゆくかのやうな和爾〃神風〃部隊の勇ましい戰鬪は○○部隊にその勇名を馳せ、〃神風〃部隊に會ふことは全く至難と云はれ、それ程寸刻の息に入をれる間もなく南部山西をまるで迅速神風の如き機動を行つてゐるが、記者は廿三日夜危險を冒し運枝山の最前線にやうやく和爾〃神風〃部隊をとらへることが出來た、未だ○○部隊長にも報告されてゐない〃神風〃部隊の戰鬪の跡を部隊長から直接聽くことが出來た（寫眞は和爾部隊長）

黄河線を眼下にする吳王渡しが危ぶない、敵はこの地點から

■黄河を渡河■ すると の急報を運城で〃神風〃部隊が無電でキャッチしたのは五月六日の夜である、和爾部隊長は連日の戰鬪をして行軍、また戰鬪と續くずのやうになつた部下に心を鬼にして出動命令を下した、自ら陣頭第一線に立ち士氣を鼓舞するやうなキーンとした號令をかけて、折柄の大暴風雨、天の怒りかと思はれるほど大木も家も吹き飛ぶやうな呪ひの大暴風雨を衝いて〃神風〃部隊はその名の如く進軍した、しかし一寸先も見得ぬほど横なぐりの雨に頰はいたいほどうたれ一里の道を五時間もかゝつた、强行を續ける不可能を認めた部隊は夜明けを○村で待つた、大暴風雨も〃神風〃の前に膝を屈したものか、夜明けには暴威も衰へ

■再び强行軍■ だ、二十八里の難路に頑敵を蹴散らしながら目的の吳王渡しに到着したのは九日、敵は直系軍百七十七師の頑强な奴だ、敵から云へば敵にまはしたくないほどのやうなものであるが〃神風〃の魂がある、これよりさきに張營で前衛をひとたまりもなく、やつゝけて來た和爾〃神風〃部隊だ、勢ひに乘じてる

黄河一つ向ふの隴海線からは重砲を射つて來る、敵は黄河を渡つて退却すれば待ち伏せる皇軍部隊にやられるのでやけくそにぶつかつて來るが、夜襲で敵の主要陣地をとり一夜のうちに一萬の大敵をそれこそ一人も殘らぬ程に殲滅凱歌をあげ、運城に引揚げるべく

■歸還の途中■ こんどは運城近しの報に急遽かんめんぽをおけながらまたも强行軍、十三日運城附近の安邑で直系軍百七十八師の二千名と遭遇二日間でこれを撃滅して運城の危急を救ひホット一息つき軍需のひもでも解くことが出來るかと久し振りに背嚢をおろしたところに○○部隊包圍さるの意外な急報である、十五日午後運城を出發し半坡から水頭鎭に進出した際早くも○○部隊を包圍する敵十四軍の一部百七十八師と衝突、これを撃退十六日午前七時聞喜を出發、新絳を越え戰火を交えつゝ十七日侯馬鎭の西方へ、〃神風〃部隊はいよく出現したのだ、十八日虎搦村で頑强に部落によつて猛火を浴びせる

■敵の主力を■ 追つぱらひ、十九日午後十一時にははや〃神風〃の如く敵の心臓部近い東陽村にニュタクと現れ、息もつかず敵二萬の大集團が陣を守るこの中を目にもとまらぬ强行中央突破をなし敵の後方に潜り出て二十日午前六時、馬家山を奪取した、三里半の敵陣を猛射を浴びながらも全く〃神風〃、一名の戰死者も出さず突破したのである、敵の一ケ師は深夜のじゆうりん者にあわてふためきさしもに頑强に○○部隊に抵抗し本陣に砲彈をふらすやうに射つて來た、昨日までの戰鬪も一時に崩れ師長以下全軍は總退却、これにつるべ射ちを加へ多大の損害を與へたが連續行軍と、戰鬪に今は彈も食もなく二日馬家山の敵陣の眞只中に頑張り、二十二日午後三時

■敵陣の中を■ しかも雨とすれ合ふやうな中をくの字形にうねりながら馬庄に陣地を勝馬隊たる軍命の下に二萬の敵に飛び込んで行つた和爾〃神風〃部隊は多少の損害を出したといふものゝ、その名を今度もはずかしめなかつたのである、六日から二十三日までの犧牲者は戰死○○名、負傷○○名で、和爾〃神風〃部隊長の右腕の軍服には小銃彈が穴をあけ、戰鬪中暗夜のため一丈餘の崖から落ちたゝめ、右足を挫生し足をひきずりながらもかんじたる部隊長の勇姿に勇敢稲部のもとが生々しく刻み込まれ戰場に凛爽と見ることが出來る、〃神風〃部隊は○○部隊の至寶と謳はれてゐる

==山西戰線から== 無蓋車で○○前線へ進撃中のわが部隊＝航空便＝

内地渡航者は 種痘證明書が必要
關東、關西水害後の惡病に備へて

内地の關東、關西地方の各衛生當局では水禍のあとへ見舞ふ惡病の襲撃に備へ防疫陣を敷いて萬全を期することゝなり各關係當局に協力を求め、京畿道警察部衛生課では滿洲國と隣接してゐる關係上もしも半島からの渡航者中天然痘病菌の保持者があつてはと大事をとり、十三日から内地渡航者は必ず種痘證明書を所得させることゝなり各警察へ通達、これから當分の間種痘證明を持たなければ一切内地渡航は出來なくなつた

列車事故を危く免る
兩氏の機轉で

十一日午後五時十分頃龜浦鳥邑四要里驛原吳里間河田仁平(?)、津田重吉(?)兩氏は京元線光川大原二ケ所の切取崩壊事故を發見協力津田氏は現場で列車を監視、河田氏は驛を驛原驛長に報告した、急報に接し龜原驛では保線區員を總動員搶護に努めた結果列車進行には支障なかつた

朝鮮神宮の參拜者激增

官幣大社朝鮮神宮六月中の參拜者は昨年に比べて五萬七千餘を增加して十三萬千五百九十九名、一日平均四千三百八十六名を數へ、殊に團體參拜は五萬千三百餘名で前年同月の三倍に近く、銃後と盛りあがる半島の愛國熱を物語つてゐる、なほ一月以降半年上半期の總數は百十六萬三千六百卅八名に上つた

三府廿ケ郡を一丸に 銃後の團結に邁進
國民精神總動員 京畿道聯盟愈よ誕生

京畿道では去る七日京城、仁川、開城ほか六ケ郡において國民精神總動員聯盟の結成を見、來る十四日までに道内三府廿ケ郡全部の結成を遂ぐることとなつたので、これらの連絡統制機關として各府、郡の聯盟並に道内の各種團體を打つて一丸とする强力なる國民精神總動員京畿道聯盟を結成することとなり十五日午後一時道會議室で發會式を舉行することゝなつた、本聯盟は加盟團體と緊密な連絡協調を保ち細胞的組織の活動を促進して第一線の指導陣强化と民衆の精動力作興と相俟つて一、生産の擴充▲消費節約▲廢物利用▲貯蓄奨勵▲勤勞奉仕等苟くも時艱克服に關する活動は一切を舉げて道民の日常生活に具現せしめ長期に亘る時局打開に邁進せしめんとするもので、右發會式當日午後七時半から聯盟總裁たるべき甘蔗京畿道知事はラヂオ放送に依りこの運動の實行方法につき管内官民に呼びかけるとともに十六日には各方面の權威者を講師として國民精神總動員講習會を開き各府郡より第一線の指導者たる内務課長、郡守、小學校長、金融組合理事、警察主任等約百數十名を招集受講せしめ直ちに實行運動に着手せしむることゝなつた

官廳の牛ドン廢止
けふ通牒

官民一致協力し、不斷の躍進へで長期戰下の半島國策に邁進してゐる總督府では、更にこれが徹底の闡明と銃後報國の徹底を期する目的から十三日大野政務總監より本府各局長、官房課長並に各道知事に對し、時局に鑑み、例年實施してゐる夏期に於ける官廳の半ドン制度を本年度は特に全廢し平常通りに官廳事務を執り民衆と足並を揃へ、銃後體制の强化に努める旨通牒が發せられた

東京大會を 絶對に支持
米國の態度明朗化

【ニューヨーク十二日同盟】東京大會に關しアメリカオリンピック委員會が全米各競技聯盟並に代表的選手宛發送した質問は各方面に反響を呼び早くも折返し回答がオリンピック委員會宛發到した、四五項目に亘る回答は何れも「東京大會絶對支持」「政治問題を論爭する代りに東京大會に備へよ」といふ趣旨を變らざるアメリカのオリンピック第一主義を表示したもので、これにより從來兎や角言はれた反東京大會說はスポーツ精神を心得ざる一部策士の策動なることが明かとなつたわけである

訪日獨青年團
ブレーメン出帆

【ブレーメン十二日同盟】日本青少年團ドイツ訪問の答禮として日本を訪づれるヒットラー青年團代表一行三十名は十二日朝ブレーメン出帆のグナイゼナウ號で憧れの日本訪問の途についた

赤痢豫防藥の無料配給

西大門署衞生係では十二日管内和泉町、玉泉町、峴底町、三丁目、冷洞町三丁目の各救護家庭へ二千五百本の『赤痢豫防藥』を無料配給、撲滅手の防疫陣を强化することになつた

水魔征服の固め
京畿道の水防團一齊に緊張

十二日正午京城測候所から『京畿道に豪雨降る』の警報が發されるや、六日夜來降り續く雨に緊張してゐた京畿道警察部水防本部では管下卅七箇水防團に警戒指令を發して一千五百名の團員は一齊に警戒の配置について堤防保全作業に努め内地各地に於ける水魔の襲來に鑑み、漢江上流である楊州、忠州、驪州とは特に緊密な連絡をとつて水防への萬全を期してゐる

京畿道水防係では毎年水魔の跳梁被害を蒙る漢江一帶の被害に鑑み今年こそ漢江を征服せんものと雨期を前に水防委員會を開催、京畿道、京城府、鐵道局、遞信局、京城測候所、京城消防署、府内各署を委員として相互に密接な連絡の下に萬全を期することとし、一方臨津江、漢江を中心に組織されてゐる卅七箇水防團員を動員堤防保全工作の演習に緊張してゐたが、十二日測候所からの特報と同時に各水防團をして警戒の配置につかしめ、漢江、臨津江の上流である楊州、忠州からは三時間おきに水位の通報を受け增水の豫測に萬全を期し、龍山、纛島一帶の水防團とは早くも萬一の場合を考慮、避難場所その他の準備に着手してゐるが、漢江の水位十一米、旭川の水位十二米に達した時は警鐘を打つて（三點連打）老幼婦女及家族の避難準備をさせることになつてゐる

米人財產保護問題回答接受
ハル長官言明

【ワシントン十二日同盟】ハル國務長官は十二日新聞記者團との定例會見に於て長江流域のアメリカ人財產保護問題につき日本政府から回答を接受した旨左の如く言明した

アメリカ政府は揚子江流域のアメリカ人所有財產並にアメリカ市民の取扱方につき去る五月三十一日日本政府に通牒を送つたが之に對する日本側の回答を接受した、この回答は頗る包括的な内容を含んだものだがなほ若干の點につき說明を必要とする所があらう

城大プール荒し

城大體育部學生相良左京君（二〇）は十二日午後三時ごろ城大プールの脫衣場で制服、靴、ウオルサム金側時計（價格百圓）學生證、現金三十二圓をソックリ盜まれてゐるので東大門署に屆出た

美人妻の家出
誘拐の嫌疑

京畿道水原郡東灘面英川里鄭萬業金先吉さんの妻安九男さん（一七）は附近で評判の美人であるが十一日午前十時ころ家出、京城へ行つたとの噂に誘拐されたのではないかと西大門署へ搜査願

勇士の英靈にお盆の弔慰
旭町愛婦、國婦の赤誠

京城旭町一、三丁目愛婦、國婦班會では東條分區長以下會員打揃つて十三日の入盆から三日間京城府内の今次事變戰歿者の家庭訪問勇士の英靈に心からの弔慰を贈ることになつた（寫眞は勇士宅を見舞ふ一行）

ヒューズ機
露都モスコー出發

【モスコー十二日同盟】十二日午前十時十五分モスコー飛行場に到着した世界早廻り飛行のハワード・ヒューズ氏は少憩の後再び機上の人となり午後零時三十一分（日本時間十二日午後七時卅一分）モスコー發第三航程の西シベリア・オムスク目指して飛去つた（寫眞は機上のヒューズ氏）

オムスクに着

【オムスク十二日同盟】十二日午後零時三十一分オムスクを目指してモスコー飛行場を出發した世界早廻り飛行機ハワード・ヒューズ機は途上好調を持しウラル山脈も難なく征服モスコー時間午後八時西シベリアのオムスクに安着した、第三航程の所要時間七時間二十九分でニューヨーク出發以來の經過時間は一日十八時間四十分である

ヤーツクへ向ふ

【オムスク十三日同盟】世界早廻り飛行のヒューズ氏は給油少憩の後再び機上の人となりモスコー時間十三日午前零時三十分（日本時間同午前七時三十七分）オムスクを出發、第四航程の東シベリアヤーツク目指して勇躍飛去つた

岩崎軍報道班長嚴父

朝鮮軍報道班長岩崎大佐嚴父宗兵氏は十一日夕山口縣萩市平安古町の自宅で逝去した、岩崎大佐は十日京城出發急遽鄕里に向つた

京城場所取組
第一日目發表

（羅ノ里・玉錦山）（大蛇潟・綾若）（大浪・鹿島洋）
（齊藤山・肥州山）（源氏山・安藝海）（富士ケ嶺・龍王山）
（大和錦・巴潟）（桂川・出羽湊）（出羽花・高登）
（九州山・小島川）（大潮・駒ノ里）（鶴ケ嶺・和歌島）
（鯱ノ潟・旭川）（磐石・笠置山）（駿ノ里・名寄岩）
（前田山・羽黒山）（大邱山・鏡岩）（兩國・双葉山）
（男女川・五ツ島）

竊盜團準備中
一味五名捕る

十三日午後一時ごろ京城鍾路町漢江岸に一團となつてゐる不審の男を龍山署員が發見引致した、桃花町山九源山（二）、同署…外五人で竊盜團組織の準備中と判り目下嚴重取調べ中である

◇京城長崎縣五島人會では目下入城中の同郷出身大日本相撲協會新進幕内力士五ツ島關を歡迎の意味で十六日午後七時より○金町一丁目雅敍園で同會懇談會を催す、出席希望者は京城府水標町二五（電話本局二八五）小坂眞卑氏方へ申込まれたいと

十三日朝の概況

高氣壓は本邦南東方洋上と千島とにあつて氣壓は之から西の方に次第に低くなり黄海には小低氣壓がありますす朝鮮は引續き陰鬱な天氣で小雨又は霧の所が大部分です北支那、南滿洲も諸所雨、南支那、滿洲中部及北部は曇内地も近畿北陸と關東の一部とが晴の外曇で雨模樣の所もあります

少年の溺死體

十三日午前十一時ころ漢江人道橋下に十四歲位の朝鮮人男の溺死體が漂着、龍山署で檢視の結果府廳へ引渡した

天氣豫報（14日）

	黄海 京畿 忠南北	全南北	慶南北	平南北	江原 咸南南部	咸北 咸南北部
風	南東乃至南西の風	〃	〃	〃	南東乃至南西の風弱く	東乃至南の風
天氣	一般に曇だが小雨の降る所もある	〃	〃	〃	〃	一般には曇だが霧のかゝる所もある

京城地方（今晩）曇時々雨（明日）同じ

仁川地方【今晩】南の風曇黄海上では霧がかゝる【明日】南の風曇黄海上では霧がかゝる

京城溫度（十二日）最高二十四度二最低二十二度六（十三日）正午二十七度二

仁川の潮時（14日）

	午前	午後
滿潮	[illegible]	[illegible]
干潮	[illegible]	[illegible]

なつへ 夏 オリエンタルフィルム クロームX.パンX

A56 名指揮！名演奏！好評絶讃の珠玉盤
ベートーヴェン曲 交響曲第五番 作品六七（運命） メンゲルベルク指揮 アムステルダム・コンセルトゲボウ管絃樂團（十二吋四枚 一四・二〇）
ベートーヴェン曲 交響曲第六番 作品六八（田園） メンゲルベルク指揮 アムステルダム・コンセルトゲボウ交響樂團（十二吋五枚 一六・五〇）
シューベルト曲 未完成交響曲 第八（ロ短調） クライバー指揮 伯林フイルハーモニー交響樂團（十二吋三枚 九・九〇）
ビゼー曲 歌劇「カルメン」前奏曲 クライバー指揮 チェッコ・フイルハーモニー交響樂團（十二吋二枚 六・六〇）
モーツァルト曲 絃樂夜曲 ト長調 クライバー指揮 伯林フイルハーモニー（十二吋二枚 六・六〇）
エミール・カイザー 歴史的獨逸大行進曲集 ヴオイチャク指揮 テレフンケン大吹奏樂團（十二吋三枚 八・二五）
ベートーヴェン曲 絃樂四重奏曲 作品十八ノ二（ト長調） カルヴェ絃樂四重奏團（十二吋四枚 一三・二〇）
シューベルト曲 「鱒」五重奏曲 作品一一四（イ長調）（十二吋四枚 一三・二〇）
ベートーヴェン曲 作品三七 ピアノ協奏曲 第三番（ハ短調） エルドマン獨奏 伯林フイルハーモニー交響樂團（十二吋四枚 一三・二〇）
ベートーヴェン曲 作品六一 ヴァイオリン協奏曲（ニ長調） クーレンカムプ獨奏 伯林フイルハーモニー交響樂團（十二吋六枚 一九・八〇）
ドヴォルザーク曲 チエロ協奏曲（ロ短調） ガスペル・カサド獨奏 伯林フイルハーモニー交響樂團（十二吋五枚 一六・五〇）
TELEFUNKEN 日本テレフンケンレコード キングの洋樂

坂井耳鼻咽喉科醫院 京城本町一丁目入口 醫學博士 坂井清

白なまづ 顏面、身體、のハンテン
憎しい白い赤いハンテンの初めは極少のものですが別に痛くもカユクもないため打捨て置くと大きく斑點顏面ヒタヒ頰の中マツ毛まで廣く大きく擴がるつらい病です、これがため美人親も害され人々よりは一指せられ恥しい眼をなめる事となる世のお氣の毒な方々に今回良藥を三錢切手封入申越あり
明石市元郡役所前 長壽園

普通傳染病病室完備 イケダ小兒内科病院 京城府南山町一丁目 電話本局(2)二二三四番 池田勝三

キユーピーマヨネーズ 海にも山にも御家庭の御食膳にも

桃屋の桃とびわの詰

限定承認及ヒ請求申立ノ公告
昭和十三年七月十一日

速修 滿洲語自通 中國語研究會編 後藤忍手五會版
本書ハ滿洲語ノ發音並ニ語意ヲ國語及朝鮮語デ分リ易ク詳解シタル自習ノ讀本ニシテ滿洲語研究ノ序ニ國語朝鮮語モ自然上達セラルル一石三鳥ノ効果ヲ收ムル良書ナリ。
洋裝美本 定價一圓 四七〇頁 送料廿二錢
京城寬勳町 以文堂書店 振替京城一〇二七五番

御贈答に便利な 和信の商品券 參圓より御調進致します 商品券賣場（一階）
和信 電光二八〇〇

日本勸業證券株式會社 京城支店
京城府南大門通一丁目 電話本局四〇五四四番・振替京城二九七番
消費節約債券貯蓄割增金の樂しみ有
臨貯蓄債券 初くじ九月 十圓十錢賣
一等割增金三千圓附
一等割增金二千圓附
來月抽籤
證券擔保低利貸付 御利用願ふ

京城府永樂町二丁目八十七番地 酒井婦人病院 院長 七島赤道 電話本局(2)〇〇一八番 自宅(本)三三〇三番

謹弔 戰歿皇軍將士之英靈
大毎・東日懸賞當選歌 露營の歌
亞細亞に轟く、今事變が生んだ最大の軍歌！
膝を沒する泥濘の中、又は炎熱やくが如き岩山の頂きに、常に歌はれて士氣を鼓舞して居るのはこの歌であります。
歌手 中野忠晴 松平晃 伊藤久男 霧島昇 佐々木章（レコード番號 二九五三〇）
松竹大船映畫化 皇國（みくに）の母 今、涙新たなる軍國悲歌！ 唄 音丸（レコード番號 二九六六六）
Columbia コロムビアレコード

呈進書明說

傷の化膿を防ぐには
先づ傷口の消毒
最後の一滴まで有效な消毒薬は

家庭用 オキシフル
(登錄商標)

.30 半 一瓶100瓦入

B―7―4

消化不良に腸疾患に
ゼーターストフラ
(登錄商標)

本邦嚆矢の乳酸菌製劑にしてすべての腸疾患就中乳兒幼兒の消化不良に賞用せられ又健腸劑として腸虛弱者に推奬せらる。

呈進書明說

50錠入 半 .50
30瓦入 半 .80
他に大罎入あり

東京 三共株式會社 室町

三 SANKYO 共

大阪商船 出帆

◎内鮮滿 優秀連絡船
北鮮門司阪神急行
門司 雄基 七月十三日
大阪 神戸 七月十八日
北鮮急行 淸津 雄基
大阪 神戸 羅津 南鮮 九月五日頃
淸津・羅津・釜山・麗水・木浦
鎭南浦・大連・天津・仁川
朝鮮・滿洲 内地 直行 日滿連絡
切符發賣

大連 毎日正午 門司 早朝
大連 神戸 毎日 午後一時

吉林丸 七月 日
熱河丸 七月十六日 大連 門司 神戸
うらる丸 七月 日
うすりい丸 七月十五日

門司基隆直行 内臺連絡船
門司毎日正午 基隆翌々日

高砂丸 七月十六日
高千穂丸 七月廿日
門司より神戸行大型船便多數あり
(案内書進呈)

京城府大門通二丁目一三
大阪商船株式會社 京城支店
電話本局(2)二〇三〇

鮮内代理店・案内所
淸津 羅津 雄基 國際運輸會社
城津 北鮮商船組
仁川 慶田組
釜山 釜山商船組
ジャパンツーリストビューロー
案内所 京城三越 三中井 平壌三中井 釜山三中井 安東大和橋

嶋谷汽船 出帆

▲朝鮮總督府命令航路
朝鮮、北海道、大連
大連直行 (三等七圓)
仁川帆代理店日鮮海運株式會社
電話九〇番
日本海丸 七月二十日
裏日本、北海道、樺太行
×印樺太行 (各港寄港)
娯樂設備完備ス
切符發賣所
ジャパンツーリストビユロー
鎭南浦出帆代理店朝鮮郵船出張所
電話五三八番
朝海丸 七月十八日
仁川出帆代理店日鮮海運株式會社
電話五〇番
朝海丸 七月十九日
群山出帆 代理店 群山海運會社
電話一四番
朝海丸 七月廿日
木浦出帆 代理店日鮮海運出張所
電話八四番
朝海丸 七月廿一日
釜山出帆 代理店 濱山兄弟商會
電話四〇〇八番
朝海丸 七月廿二日
日本海丸
新潟出帆 代理店 浦項運送會社
朝海丸 七月廿三日
内地寄港地、境、宮津、新潟、鶴、新舞鶴、敦賀、伏木、船川
函館、小樽、大泊、眞岡
◆北海道―北鮮線
命令航路 (春日丸)
淸津出帆 代理店 國際運輸支店
電話一八番
七月 日
城津出帆 代理店 北鮮商船組
電話一三番
七月十四日
西湖津出帆 代理店 富田商會
電話二八番
七月十五日
元山出帆 代理店 朝鮮運輸支店
電話二〇番
七月十七日
内地寄港地 酒田、船川、函館、小樽
◇各船共最新式優秀貨客船ニシテ娯樂設備完備ス
切符發賣店ハ前記代理店及各地ジャパンツーリストビユロー
案内申込ハ本社及代理店ヘ御申込アリ次第各港航路案内書御送リ致シマス、尚出帆時日ニ就テハ都度最寄ノ代理店ニ御照會相成度候
神戸市神戸區明石町
嶋谷汽船株式會社

阿波共同汽船 出帆

威海衛、芝罘、大連線
第三共同丸 七月十六日午後入港 七月十五日午前出港
鎭南浦、大連、天津線
早鞆丸 七月十三日午後入港 七月十七日午前出港
第三源丸 七月二十日午後入港 七月廿一日午前出港
○朝鮮鐵道局主要驛ニテ乗客並ニ船車連絡運賃取扱仕候貨物取扱
乗船切符發賣所 京城三越支店 ジャパンツーリストビユーロー案内所
仁川府海岸町
代理店 野口商會
電話二四・一七三番

化粧函種類
特小罐 二入
全 三入
小罐 二入
全 三入
中罐 二入
全 三入
大罐 二入
全 三入
(函代は實費の僅少)

お値段
ころ合ひ
贈りごろ、
その上
お台所で
必要な品
だから
きつと
喜ばれる。

実用本位の
お中元

味の素
(登錄商標)

7―K

エキカトール
猪印
家庭用芳香強力殺虫液
家畜專用 エキカトール あり

蠅、蚊、南京虫、ウジ、家ダニ等を根絶して惡疫を防止し室内を淨化して衛生を守れ

一番よくきく液で
安住大藥房 製造發賣元 大阪大仁
安住伊三郎商店 線香本舗
日―13

正民
國旗
附屬品一切
製造卸商
大久保賞敏國旗部
京城黄金町三
電本(2)二一二

衛生陶器並ニ建築用タイル製品
セメント瓦其他タイル工事

タイルの御用は ◯OK印

吉川洋行
京城黄金町二丁目(電話本局二七〇六番)

高
フンドー
タカの
あるところ
聲價
愈々高し
仁川
高杉醤油醸造場

●痛打一撃 形勢逆轉！堂々頭痛を壓してノーシン凱歌を奏す●

不動産の管理引受
土地、家屋の合理的管理は
管理と組織と經驗の完備せる弊社を御利用下さい
一、家賃、地料の取立が確實なる事 一、租税公課其の他一切の事項の代辨處理する事 一、管理料が合理的に低廉なる事
京城府長谷川町一二三番地 (電話本局一一二九番)
京城不動産株式會社

醫學博士 二宮亮吉
産科 婦人科 二宮病院
入院隨意
京城府壽町
電本二三〇一番

結核
肋・腹膜炎
最新治療藥

本劑は酵母菌及特殊非病原菌より抽出せる活性酵素注射劑にして結核諸症に奏効顯著。

コメハツモン
ツト

適應症
肺結核、肺浸潤、肺尖加答兒、肋膜腹膜炎、眼結核、腸結核、膀胱結核、慢性濕疹、小兒腺病質、一般虛弱體質、榮養及食慾增進等に卓効あり

包裝
皮下用 一・〇 10管
　　　 二・〇 10管
　　　 五・〇 10管
筋肉用 一・〇 10管
　　　 二・〇 10管

作用
一、病毒「エンドトキシン」の作用により病竈の發育を阻止し且つ死滅せしむ
一、網狀内皮細胞を刺戟し白血球を増多せしめ喰菌作用を旺盛ならしむ
一、器官の機能を正常ならしむ
一、各種ビタミンの供給により榮養を增進す
一、發熱を降下し食慾を增進せしむ

先發賣
大學、赤十字社、國醫、三共、其他各官公私病院より御採用を賜ふ

發賣元
大阪市西區靱南通二丁目
黒田藥品商會 株式會社
支店 京城府本町三丁目

海の荒鷲に聽く空爆戰〔下〕

如何なる優秀機も 大和魂の前には慘め
目星しい敵のパイロットは 大部分やつつけた

熱意に邁進しないやうに願ひます、今から十年も經つて……若しも我々が生きて居たら……それこそ又ざつくばらんで、「支那事變の思ひ出」として何れお話する機會もありませう、その時はあなたも社長さんになつてゐることでせう……（一同笑聲）

濱田支局長 いや大變面白いいろ〳〵のお話を聞かして戴きまして誠に感謝いたします、どうか今後御身體に氣をつけられ大いに御國の爲天翔ける荒鷲となつて東亞の空をお護り下さい私共は及ばずながら心から皆さんの武運長久を祈つて居りますどうぞ御機嫌よう（閉會午後十時十分）

出席の勇士
大村海軍航空隊附海軍大尉武田新太郎▲二等航空兵曹池龜彦敏▲同西原敏勝▲同平塚政廣▲三等航空兵曹土屋鴫翔▲一等航空兵中島岡義▲海軍省新聞班少佐高橋俊雄諸氏▲京城日報社長三輪和三郎氏▲濱田本社釜山支局長▲時…（七月四日午後九時）▲所…濟州府櫻屋旅館）

土屋兵曹 この度び合戰のため十九日の午後再び〇〇基地を出發して南京上空に向ひました……だい〳〵度胸も据つて來て今まで餘り氣づかなかつた揚子江の流れ或は地上のあらゆる物がはつきりと見へました南京の上空に來て見るとさきの我爆擊に辟易したものか敵機はさつぱり姿を見せません、唯例の高角砲のみが威力を發揮して我々の周近で盛んに炸裂してゐました、やがて突如として山の谷間から敵ボーイング機が三四機姿を現わしました初めはつきり敵機と判別がつかなかつたので戰ふことを止めてゐましたが件の機は愈よ我に肉薄して約五十米の前方に迫りました、機體にはつきりと見へる青天白日旗……「それ撃て」とばかりこれに一齊射擊を喰はし高角砲の亂彈をくぐつて敵味方入りみだれてせり合つてゐるうち敵機は遂に奥の手を出して逃げ出しました、こいつを我々が狙ひ擊ちにして遂に一機擊墜したと思ひます擊退の途に就いて何氣なく我方を見るとなんだ……機翼にも尾部にもすれ〳〵に敵彈がついて來る、「こん畜生つどうしてやらうか」と考へた末やがて我機は命令一下我再的に右へ急回して敵機をやり過ごしこいつを射落しました

武田大尉 こゝから私が話しを致ひます……以上皆が話した通り過ぐる八月から十月頃までの南京空中戰は實に凄絶といふ一語に盡きます、南京が陷る迄は敵機も非常に優秀なのがあり、又實に敵ながら天晴なパイロットも澤山ゐました、主として飛行機は米のカーチスホーク、マールチン或はソ聯のE十五號或はボーイング等世界列強が誇る最新式優秀機でパイロットもまた外人が主でしたこの世界列強の飛行機展覽會場の觀ある雜多な敵軍とそして又各國パイロットの競爭みたいな敵を向ふに廻し我方は勇國達の精鋭擧又大和魂に凝り固まつた勇士ばかり……だから勝つのは當然當然でなんぼ敵の外國ばりの飛行機とアチラ流の優秀なパイロットでも死を賭して突進する我に立向ふすべもありません、敵も目ぼしい敵のパイロットは大方片附けてしまひました、過ぐる上海事變に擬り立て空軍の擴充立直しに狂奔した蔣介石自慢の各國寄せ集めの支那空軍はかくしてもろくも一擧に殲滅されたのであります

濱田支局長 戰地で最も愉快だつた事をお話し下さいませんか

池田龜兵曹 〇〇〇の爆擊であの痛快な〇〇爆擊をやつた時のお話を隊長一つどうですか全く見てゐて胸のすくやうな鮮やかなものでした

武田大尉 勿論敵のものらく彈とは違つて我方に大和魂がこもつた彈だから命ぞのが當りのでせう

前で決して自慢すべきものではないなにあの時だつて皆がよくやつて異れただけの事です

濱田支局長 勿論平時でもさうでせうがとりわけ一たん戰地で互ひに苦樂生死を共にしてゐるとほんとに擧一心同體になるものでせう

命賭けた戰線記錄
日記には書かなくても 一生涯忘れられぬ

武田大尉 さうです全く上も下もぴつたりと精神的に抱き合つてゐます、そして戰線の日常は決して日記帳を必要としない私などの餘り頭の良い方ではなかつた者が……突擊……戰鬪の出來事の一つ一つをはつきりと憶へてゐます忘れようとしても忘れられるものではない、あの時はどうだつた、又あそこではどんな事があつたと一年も經つた今日明瞭に頭の中に甦へて來ます、糸をほどくやうにそれからそれへと……それは結局命を的の眞劍勝負だから生半可な記憶とか印象とかいつたものとは違ひます、少くとも生涯を通じて忘れられない一つの體驗として私達の腦裡に燒き刻まれてゐる事でせう、回顧すれば空爆實に數十回部下諸君實によく働いて異れました、だが併しこゝで一寸見入れてゐる時ではない次から次へと戻る頭いてゐる隙さす

濱田支局長 貴方は非常に強敵を屈せられるさうですが

武田大尉 我々とても木石ならぬ普通の人間です、それはたまには人間的な惱みもあれば郷愁も起る、併しながら天與の自分の使命の爲にそれ等は一切退けなければなりません、女々しい邪念は禁物です、メガたまには慰安もあつてよい部下にだつてたまには骨休めもさせたい併しながら今はそれが出來ません、まだ〳〵種々、澤山な面白い話もありますがこゝに赤裸々にその眞相を語る事が出來ない以上みんなが話した事は極くその片鱗でお茶を濁した程度で誠に遺憾ですがもう就寝時間だからこれで御勘辨を願ひます、最後に一言つけ加へておきますが假りに一つの詮釋にもせよ今夜の記事を誇張してさも我々が手柄自慢をし又は「我々はこんなに苦しんだのだ」といふやうな事を

槨の香りも懷しく 樂浪古墳に鍬入れ
樂浪小學校庭の二基を發掘 三年がかりの快擧

【平壤】今次事變勃發のため發掘禁止令を喰らひ髀肉の嘆に啼つてゐた平壤古蹟研究會では今度臨時發掘の機會を獲得したので二、三日中に古代文化への久し振りの鍬を揮ふこととなり張り切つてゐる發掘の場所は府外助王里樂浪小學校々庭で同校の運動場擴張の話からはからずもこの區域内に樂浪古墳があることを發見、道を通して本府に申請を行つてゐたところこの程認可があつた、發掘は二週間位で完了する豫定で如何なる貴重な收穫があるか學界の注目をひいてゐる

一絲紊れず活動
壯烈な消火演習をも實施 慶南防空訓練【第二日】

【釜山】防空訓練第二日を迎へた十二日の釜山は折柄の降雨にかゝはらず豫定の如く府内第二區（大新町、寶水、中島、富民、草梁、谷町、土城、綠町、松島）の各町内にわたつて午前八時發せられた警戒警報と共に活動を開始し午後一時二十分空襲警報、同一時五十分解除續いて午後二時四十五分再度空襲警報で高等女學校々庭で壯烈なホスゲン瓦斯、イペリットの防毒、爆彈投下の消火演習を行ひ同三時半空襲解除、四時警報解除となつて夜に入つた

槪して良好
光線遮蔽は不徹底 此際設備を怠るな

防空訓練第一日（十一日）は各府邑の第一區に對し燈火管制の各戸指導を行ひ相當大きな效果を擧げた、釜山では夜間軍部より派遣された指導將校、下士、道防空本部員及釜山府聯合防護團指導員等により大新町一、二丁目及草梁町、凡一町等で模範的警戒管制を實施し防護團員一般府民に見學せしめたが山本警察部長、坂本警務課長、石田保安課長等も第一線に進出し直接指導に當つたが燈火管制は槪して良好であつたが、防空本部の話によると左の通り積極的警戒管制の施設は其の成績良好であり且つ多大なる效果を收めた事を喜ぶ次第であるが尙ほ左の諸點につき細心の注意を切望する

一、道路より見れば理形的に遮光されてゐるに拘らず、高所より俯瞰すれば裏二階、裏殿、便所、炊事場等より漏光多く折角の良好な管制を破壞してゐる傾がある

二、全然遮光裝置をせず全部消燈し屋外で涼んでゐるといふ樣なのも見受けられたが、これなぞは長期に亘る實際訓練の場合には忽ち混亂に陷らねばならない、のみならず一人の不心得から府民全體に大きな迷惑を及ぼす虞があるから平素から物心兩方面の準備を忘れない樣に願ひ度い

三、一般に光源（電燈、瓦斯燈其の他一切の光の源）に對する直接遮光裝置が閑却されてゐる傾向がある先づ光源を遮蔽する事が肝要な事だ

四、各戸指導の際全然管制施設の出來てゐない家庭があつたが差當り新聞紙五六枚をはり合せた遮光幕でも急造した彼必ず耐久性のあるものを準備すべきである、結論せば自分等の事だから今少し自主的に積極的に努力すべきだ

密陽も成績良好

【密陽】慶南防空演習は十一日午前八時を期して一齊に開始され密陽防護團本部では韓舊邑長の統率下に一糸亂れずそれ〴〵の部署につき警報の度毎に各班共機敏に[illegible]警報全を卸して活動し第一日は緩內側は一齊に午後八時より燈火管制に入り燈火の試驗及檢査をしたが何れも成績良好であつた

競馬狂の大穴 一萬六千圓
不義理を踏み倒し 若者滿洲に逃避行

【新義州】去る八日午前一時十五分新義州通過の奉天行列車に乘つてゐる東京の滑品商と稱する男の態度が不審なので移動警察が新義州に下車させ取調べると滋賀縣生れ兵庫縣尼崎市[illegible]といひ競馬に夢中になつて二千圓の穴をあけこの穴埋めにさらに競馬に[illegible]一萬六千圓ばかり負け不義理な借金一萬三千四百五十圓が出來たが親族返濟の餘力なくこれを踏み倒して滿洲へ逃避行の途中だつた

道廳の自動車
側溝に落ち 同乘者負傷

【光州】十二日午後二時半頃全南道廳産業部自動車二千號に小鹿島更生園視察中の中樞院參議韓相龍氏を南原驛まで送り同驛を使乘させ南原から光州に向け全南道路面にさしかゝつた際道路でいたづらしてゐる小學兒童を避けんとしてハンドルを切り誤りコンクリート場角に衝突側溝に轉り落ちフインダーとルーフを大破損すると共に同乘した道地方課[illegible]

僞刑事捕はる

【咸興】去る六月二十五日午前十時五十分頃咸興郡[illegible]外二名が[illegible]自轉車で[illegible]の途中自轉車で追ひかけて來た三十五六歳の男が[illegible]事と稱し[illegible]の容疑で本署に連行すると脅し、所持金十三圓五十錢を詐取、再び自轉車で姿を晦ました事件あり手配中のところ十一日午後三時頃咸興府[illegible]町で自轉車を質入れせんとする擧動不審の男を咸興署[illegible]刑事が發見取調べの結果住所不定前科三犯金元[illegible]と判明し前記僞刑事の犯行を自供した

麻藥密輸團
平壤を中心に暗躍 俄然刑事隊の活動

【平壤】[illegible]數日前密告入[illegible]里から四十歳位の男を檢擧極秘に取調べてゐるが右はかねて同署が內査中であつた麻藥密輸入團の一味であるらしく、十二日刑事隊は俄然[illegible]を開始した、この密輸入團は相當大がかりなもので[illegible]里を根城に安東と連絡を執り遠く的に多量の麻藥を密輸入してゐたものらしい

末永忠南土木課長

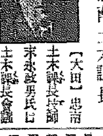

【大田】忠南土木課長技師末永政男氏は京城大學病院で腦溢血で倒れ京城大學病院に入院加療中の處十一日夜逝去した 氏は昭和十年九月咸南より來任爾來長項港の修築工事を始め中小河川の改修道路橋梁の改修等に盡力した人

歌手蔡奎燁 大田法院で十五日公判

【大田】名歌手[illegible]蔡奎燁は[illegible]去ったステージで名聲を博した[illegible]生れ長谷川一郎事蔡奎燁は[illegible]興行を名殘りに囚はれの身となり[illegible]の取調べも一段落ついて檢事局に送致中であるが十五日大田地方法院で公判開廷

無茶な運轉振り
恰も大椿事公判當日の事故 新義に非難高まる

【咸興】既報十一日朝咸興府會寧町西の踏切附近で正面衝突し、學生二名の重輕傷を出した新興鐵道の事故は咸興驛貨物操車が單線といふにタブレットなしで運轉して車の到着を待たず走出した結果だとは沙汰の限りの運轉振りであり過般は西咸興驛員が[illegible]して起き出る氣配がないので便乘運轉手が勝手に運轉しそのまゝに車を發車した爲め構內で轉覆事故を惹起した實例もあり、今回の事故も全く乘務員の不注意に起因するものとして非難の聲が高く「昨年四月十八日軍隊輸送中の乘客を入十餘名を殺傷した大椿事の公判當日またもこの事故は新鐵に誠意あるやを疑ひたくなる」と[illegible]

全北署長異動

【全州】全羅北道警察部では鈴木保安課長、山田金堤署長、佐々木錦山署長等の轉出による左の如き大異動を行つた（十二日附）

保安課長を命ず 鈴木住蔵 / 警務課勤務を命ず 裡里署長 泉川秀雄 / 保安課長を命ず 南原署長 入江幹夫 / 裡里署長を命ず 扶安署長 安西謙次 / 南原署長を命ず 任實署長 横川常三郎 / 扶安署長を命ず 警務課 友咒積一 / 任實署長を命ず 金堤署 石川清夫 / 高等課勤務兼警務課勤務を命ず 淳昌署 山本好治 / 金堤署勤務を命ず 任實署 松岡清松 / 任警部補（淳昌署勤務） 道立群山醫院 龍亮一 / 任府屬兼道立醫院書記 金堤署長 山田守房 / 任道立醫院書記兼道警部（道立群山醫院在勤） / 金堤署長を命ず 井邑署長 河村正美 / 井邑署長を命ず 警務課 富田信次郎 / 警務課勤務を命ず 扶安署長 平賀義厚 / 裡里署長を命ず 群山署 大江英男

足袋コハゼ四足分で 小銃彈藥莢一箇
九ケ月で千三百發分蒐めて 看護婦さんが獻納

【大邱】陸軍病院の看護婦で既に四十の齡を越えた高島とよさんと山下いちさんの二人は傷病勇士達の看護に努める傍ら國防婦人會員として活動し昨年十月以來一般家庭の古くなつたり小くなつたりして使用出來なくなつた足袋のコハゼを集め四足分で小銃彈一發の藥莢になるといふので「古足袋コハゼ獻納運動」を目論みその運動を各方面に宣傳してしかも大邱國防婦人會員に名を表に出し之が普及に努力し去る六月末で九ケ月間に亘り小銃彈約千三百發の藥莢（六十二キロ）の外副產物として眞鍮のボタンやその他の物品等迄集まつたので兩人は取敢へずこれを第一回分として[illegible]分隊に寄託し一般を感激させてゐる

遞信局雇員
赤行囊から 爲替を拔く

【釜山】府内大新町一八三元遞信局雇員[illegible]は本年四月釜山郵便所勤務に雇はれたが遞信局內及び釜山驛で前後六回にわたり赤行囊を破つて會計爲替證書百八十一圓現金二十圓を詐取し數日前新義州へ高飛びの途中新義州で逮捕され十一日釜山署へ押送されて來た

咸北辭令（九日付）

任道警部（高等課勤務） 高等課 生駒駿一 / 淳昌署長を命ず 高等課長 福原亮天 / 高等課長を命ず 淳昌署長 下村清松 / 任警部補（警務課刑事課勤務） 南原署 田中信一 / 茂朱署長を命ず 高等課 牧岡仁造 / 長水署長を命ず 長水署長 木庭嘉一 / 錦山署長を命ず 茂朱署長 樋口良治 / 任道立醫院書記 錦山署長 佐々木源吾 / 任道警部補道立醫院書記（道立全州醫院勤務） / 任警部補（扶安署勤務） 道立全州醫院 河野新一 / 錦山署長を命ず 扶安署 近藤國武彦 / 任命道警部 羅州署 佐藤要三

慶南辭令

鏡城公立小學校訓導瀬尾信雄任公立實業補習學校長兼校[illegible]補明川公立農業補習學校長、兪教諭▲朱乙中央公立小學校訓導金熙玉 任公立實業學校教諭、補明川公立農業補習學校教諭▲朱乙小學校長▲幡三郎 鏡城公立普通小學校訓導中野元江朱乙公立尋常小學校長を命ず▲吉城同張▲羅南小學校長を命ず▲吉城同張斗奐 鏡城第一公立尋常小學校勤務を命ず▲梅洞同崔強虎 有德公立尋常小學校勤務を命ず（莊安面易學校勤務）▲會文同朴宗喜 極洞公立尋常小學校勤務を命ず▲慶興明倫同金相模 會文公立尋常小學校勤務を命ず（南河面易學校勤務）▲豊仁同金炳南 觀戎富士公立尋常小學校勤務を命ず▲觀戎富士同崔永亮 豊仁公立尋常小學校勤務を命ず

任實業學校教諭補釜山第一商業學校教諭 石川格 / 書記（高等課）高村晋 / 本府出仕を命ず

賣切れぬ中に御用命下さい！

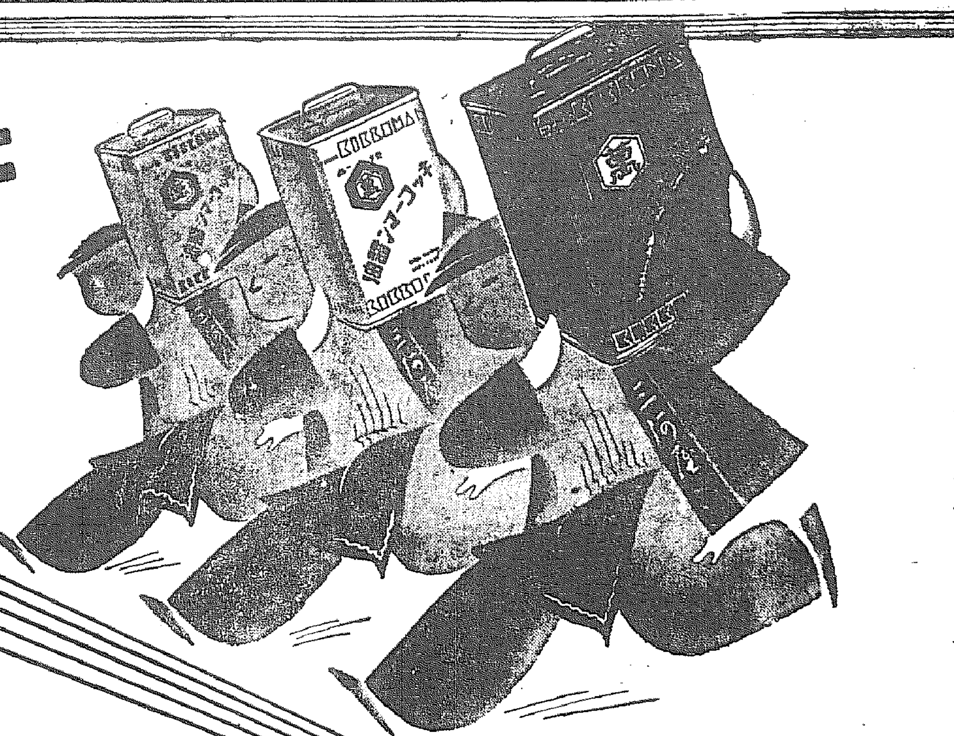

キッコーマン醬油

天下一品

非常時下の御贈答は實用品で

樽……十六リットル詰
罐……八リットル詰
化粧木函 二リットル壜二本入

諸物價騰貴にも拘らず醬油だけは最も割安

野田醬油株式會社謹製

13—G—2

各眼科病院處方眼鏡責任調製
京城醫專病院眼科 江頭眼科醫院
京城赤十字病院眼科 金井眼科醫院
龍山鐵道病院眼科 荒川眼科醫院
龍山陸軍病院 仁川岩永醫院
全鮮各道私立眼科御指定
京城帝國大學御用
〈眼鏡、双眼鏡 カタログ贈呈（要三錢）〉
京城府本町二丁目
電話本局（2）二三七五番
振替京城一一二九番
平壤府本町六番地 電話一一六
大學堂眼鏡店
大學堂眼鏡店支店

家庭用 強力殺虫剤 ピレキラ
蠅を殺せ！蟲を殺せ！
專賣特許

朝鮮郵船定期仁川出帆
乘客貨物
京濱行 名古屋、淸水寄港
阪神行
安州丸 七月廿九日
九州行 博多、長崎、鹿兒島、三角
櫻島丸 七月廿一日
大連直行
櫻島丸 七月十五日
青島、營口、上海行
平安丸 七月十四日
萬國通及所報出行

九州郵船出帆廣告
釜山出帆
○博多行 毎日午前十一時
○別府港直通行 毎月十二回午後二時 一日四日六日九日十一日十四日 十六日十九日廿一日廿四日廿六日
○下關行 毎月六回午前六時 四日九日十四日十九日廿四日廿九日出帆
詳細は左記へ御照會被下度候
釜山府本町一丁目
九州郵船株式會社出張所
電話二四一一番

朝鮮汽船出帆廣告
一、釜山出帆
麗水行(急行)毎日
統營行(急行)毎日
木浦行 各港寄港毎日
元山行(急行)月廿四回
麗水廻
濟州島行
竹邊行
延日長
一、元山出帆
釜山行(急行)月廿四回

朝鮮運送株式會社
仁川支店回漕部
近海郵船仁川出帆
平安丸 七月十四日
大連、基隆、高雄行
君手丸 八月四日
沿海航路出帆
海州線 毎日
仙炭線 毎日
庇津線 毎日
天宜線 月六回

院長 醫學博士 織田正德
內科 レントゲン科
入院室 病室完備
織田病院
京城府花園町（本町四丁目電車終點）
電話本局（2）三三四九番（病院）三三九〇番（自宅）

施設完備
淸潭特效の名泉
安易快適の樂園
溫陽溫泉
神井館

朝鮮みやげの御用は
海市商會へ
京城本町二丁目 電本二五〇

下痢腹痛新藥
カトウ 百毒下し
家庭常備救急藥
カトウ コロダイン
良藥 新藥 ハウト ハウト液
伊勢四日市市
加藤翠松堂

夏の胃腸病にはアイフ

胃腸の機能が極度に衰へるこの頃は……

健康な人でも無理が利かず、とかく胃腸障害を起し易いものでありますが、平素から餘り胃腸の丈夫でない方や慢性症狀のある方などは、食慾不振から榮養が衰へ、目立つて夏瘦せしますから特にこの季節の攝生が大切であります。

暑いからと言つて、望みのまゝに氷や果物ビール、サイダー、アイスクリーム……と無闇に冷いものを詰め込めば、それこそてきめん下痢、腹痛に惱まされ、一層痼疾を惡化させるやうなものであります。衰弱が加はれば抵抗力も鈍りますから。赤痢や腸チブス等の傳染病にも冒され易く、僅かな油斷から取返しのつかぬ不幸を見ないとも限りません。

それでかうした胃腸の非常時には、まづ治療藥**アイフ**を服用して慢性的な胃腸病の治療に努めると共に、暴飲暴食、不消化物、腐敗した食物、過冷の飲食物、寢冷え等、急性胃腸カタルの誘因となるやうな不攝生を愼むことが何より大切であります。又、たとひ急性胃腸カタルに冒されても、慌てることなく治療し得るやう、治療藥**アイフ**だけは常備してゐて惡疫の侵入を未然に防ぐのが夏の衞生常識でなくてはなりません。

治療藥アイフには病源、對症二重の作用があり、主藥が胃腸內壁の病變部に沈着して炎症を癒し、粘膜を強め弛緩を引緊め、分泌や運動機能の異常を整へるとともに腸管內の有毒物質を吸着して體外に排泄する等、廣汎な病源治療を營み、併せて、胸やけ、噯氣、惡心、胃痛、腹痛、下痢、嘔吐、消化不良、食慾不振等の諸症狀をも消退して機能の恢復を速めますから、夏の急性胃腸病には打つてつけの治療藥として賞用せられます。

定價　四日分 七十五錢　十七日分 三圓
八日分 一圓五十錢　特製十一日分 五圓
●重症には特製アイフ・便秘症には加減アイフ

▼全國到る所の有名藥店にあり▲

大阪市東區淸水谷西之町
發賣本舗　**順和商會**
振替大阪三四五番　電話(東)五〇〇〇・五〇〇一・五〇〇三番
東京　東京市本鄕區森川町九番地　振替東京六二二八八番　電話(小石川)四〇一〇番
大連　大連市山縣通一丁目　振替大連三七六五番　電話七六〇六番

趣味と學藝

畫 立源一郎氏 畫

軍歌の起源と戰爭

【2】トコトンヤレ節と"拔刀隊"

内藤鉦策

そこで、維新以後、いはゆる明治の女たちにも歌はれたといふのは『御旗ぢや、知らないか』が『御旗を知らないか』であつたのは確である。ことばの成立から見て、改められた方が正しいのは云ふまでもない

現に當時うたつたと云ふ明治の女である私の母の記憶に誤りがなければ、その方が通つたものであるだらう

これは明かに軍歌として効果を勘案した製作に基くものであつた

× ×

トコトンヤレ節の發祥は限りもないが、明治元年版の錦絵一枚刷、『都風流トンヤレ節』を繙けば

一てん萬乘のみかどに手向ひするやつを、トコトンヤレ、トンヤレナ、ねらひはづさずどんどんうちだす薩長土、トコトンヤレナ

宮さま宮さま御馬の前のひらひらするのはなんぢやいな、トコトンヤレ、トンヤレナ、ありや朝敵征伐せよとの錦の御旗ぢやしらないか、トコトンヤレ、トンヤレナ

伏見鳥羽淀は本くづはのたたかひは、トコトンヤレ、トンヤレナ、薩土長しの合ふたる手際ぢやないかいな、トコトンヤレ、トンヤレナ。

音に聞えし關東ざむらひ、どつちやへ逃げたと問ふたれば、トコトンヤレ、トンヤレナ、城もきがいも捨てゝ、あづまへ逃げたげな、トコトンヤレ、トンヤレナ

國を追ふのも人をころすも誰も本意ぢやないけれど、トコトンヤレ、トンヤレナ、薩長土の先手に手向ひするゆゑに、トコトンヤレ、トンヤレナ。

雨のふるよな鐵砲の玉の來るなかに、トコトンヤレ、トンヤレナ、命惜しまず魁するのもみんなお主のためゆゑぢや、トコトンヤレ、トンヤレナ。

この歌詞でも『錦の御旗』に多少の相違がある。時と處とによつて、かなりこんがらかつたものがあつたに違ひない。

× ×

軍歌は、はじめその軍の總師が作るところのものであつた。乃至は、その總師によつて發表されたものであつた。それが維新の際、即ち戊辰役にあつては、東征大總督有栖川宮熾仁親王ではなく、與總督參謀の西郷隆盛でもなく、其總督參謀の品川彌次郎作るところの『トコトンヤレ節』が進軍歌として發表されたのである。

また、これまでの軍歌のうち、『さんさん時雨』の如く全くその意圖を異にして流行歌、地方民謠の軌道に乘つたものはあるが、一面軍歌としての精神をそのまま、民衆のものとしたのは『トコトンヤレ節』をはじめとする、と云つてい〻譯である。

さらに、これが學校唱歌にまで進出し、今の軍歌の條件を全く具へたものは、『拔刀隊』の歌であるといふほかはない。

昭和五年六月二十八日、東京音樂で催されたはじめての新體詩祭で、井上哲次郎氏は、新體詩創業時代の話をされたが、『拔刀隊』については

『拔刀隊』は、『新體詩抄』の先きに、『學藝雜誌』に掲げられたが、その時からまもなく或はその月か翌月位に、途で、これを歌つて、ねり歩いてくる兵士の一隊に出合はして、きもをつぶした

とあつた『新體詩抄』は、明治十五年八月の出版だから、井上哲次郎氏の說によれば、それ以前に『拔刀隊』は軍隊に歌はれたことになる

が一方陸軍省側の報告に基けば『明治十年西南役に小隊長として從軍せられた將校中將や師團少將などの談によれば、まだ其頃軍歌と云ふやうなものを歌つたことはなかつたやうだ、其後西南戰役の制度を受け、同役に關することを歌ひこんだ『拔刀隊』などの軍歌が軍隊の間にはやり出したのは、明治二十年頃のことだ』

とあり、そこに五年のへだたりがある。

さらに、一方、曲の方から云ふと、その曲の作者は佛蘭西人軍樂教師ルルーであり、その曲が陸軍教導團軍樂隊によつて發表されたのは、明治十八年の頃のはじめだとある。だが、その作曲以前にも、たとへば同十五年頃にも、小數のあるものに歌はれたことがないとは言ひきれないものである。

『拔刀隊』の作者外山正一は、帝國大學(今の東京帝國大學)の第四代總長であつたこともあり、文部大臣ともなつた。『拔刀隊』歌詞。

我は官軍わが敵は、天地容れざる朝敵ぞ、敵の大將たる者は古今無雙の英雄で、之に從ふ兵は共に慓悍決死の士、鬼神に恥ぢぬ勇あるも天の許さぬ叛逆を起しし者は昔より榮えし例あらざるぞ、敵の亡ぶる夫迄は進めや進め諸共に玉ちる劍拔き連れて死ぬる覺悟で進むべし

この終の四句が繰返しになつた六節から成るところのものである

× ×

以上、それぞれの意味に於て、日本軍歌の起源と見ることの出來るものである。

バックミラー

城大醫學部整理の大澤勝教授が先頃滿洲視察で哈爾濱に行つた時の話、なんでもキタイスカヤ街のトムスクといふ骨董屋にニコラス二世の愛用した茶碗があると聞いて、早速に馬車を驅つた、生憎日曜で表を閉めてゐる

その店を御者に叩かせると耳の遠い老爺が出て來たが言葉が通じないので、身振り手眞似も可笑しくニコラス二世の茶碗をと所望をした、歸つてから『惜しいことをした、なにしろ露西亞の國寶物だのに』といへば傍の某教授曰く『その爺さんで襲どころか滿洲事件の早耳さ』

豆談義

スッポン

近衛首相が、この非常時に登場して以來スッポンもまた有名の一つとなつた。首相の喰べるスッポンが少くなつたから、これが護獲を禁止し進んで養殖せよと言ふのではない。スッポン程その軍需的有利性が多く、然かも一般に知れ渡つてゐないものはない。朝鮮でも、スッポンを取扱つて損をしたものがゐないばかりでなく、相當の財産を作つたものが可なりあるスッポンは一疋二百匁位から三百匁位のものが百匁に付き一圓五十錢位から二圓する(現在)安い時でも百匁に付き一圓を下ることはない。野生スッポンを捕獲する者は一日に一疋を捕へれば以つて知ることが出來る、之は今日の話である。七、八年前頃迄は鮮内の野生スッポンの數も可なり多く、從つてその捕獲數も多量に上つた。當時にあつては捕獲する者の取引相場に疏さを得とし大張二、三百匁もの一疋上等を定五、六十錢高くも一圓を上らない價格で買ひ入れてゐた、捕獲者は特へ五十錢でも二疋五疋を捕獲することが困難でなかつたから進んで捕獲に努めるのである而してこれを買ひ入れてゐる者は年々莫大の利を占めて行つた。スッポンの取扱業者の懷ろが肥れるに從つて鮮内の野生スッポンは瀬減し、今日では殆んど捕れるのが珍しい位となつた(朝鮮六月號、高木吉江氏『朝鮮漫語』より)

新映画評

〃人生劇場〃(殘俠篇) 黄金座上映中の雄篇

これは一昨年の邦畫の最優秀作品の一とされた内田吐夢監督になる『人生劇場』の續篇で監督には特に技擢された新進千葉泰樹が當つてゐるが、よく作者の持つたみづ〳〵しい感傷と俳諧の嗜好氣を驅さないで承けついでゐる、それだけに前篇を見てゐない觀衆にはこの映畫の感興は多分に殺がれるであらう

〃拙れすぎ〃の流行つた大正末期御前崎近くの吹村といふちつぽけな村を地盤に小金一家と馬方上りの大德一家とが繩張り爭ひをしてゐた、その小金に足を洗つた本牧女とよ(花柳小菊)を連れて身を寄せてゐる旅人飛車角(千惠藏)がやくざの義理から爭鬪を起し偶然逃れて飛び込んだのが前編の主人公で、靑成瓢吉(小杉勇)の家、此處で上海から歸つた吉良常(山本禮三郎)に會ひ互ひに時代に殘された俠客氣質で肝膽相照らす

と、ここまでは全くざんぎりの時代物である、殊に飛車角が一刀を腰にひつさげて大德一家に切込むあたり金慾ちやんばらだ、東京の町はづれにそのころまで不思議にもまださんな生活があつたと許して、如何にもキビ〳〵しい飛車角の男氣にしろ所謂は明日への希望なき時代錯誤なひとすぢのやくざ仁義でしかない、千惠藏は時代劇殘映の性格だがよくこの淋しい役の性格を活かせてゐる

宿て飛車角が刑務所に服役中に鶴戸の賭博屋に嫁がへしたおとよは昔瓢吉の愛人だつたお袖と知つた、そのうちにおとよは飛車角の弟分宮川(瀧口新太郎)と相思の仲になり飛車角との板挾みからお袖と共に放浪の旅に出奔する、小說家の瓢吉は亡父の墓碑もたてず、文學の鬼となつて希望と諦念と同苦を同居の世界に住む彼の運命をぢつと觀てゐてこの物語りの發展に押し進られてゐる

飛車角が七年の刑を終へ再び娑婆に出た時には世の中は一變してゐた、もうやくざが住むところはどこにも殘つてゐなかつた、吉良の仁吉の墓前で飛車角と撫へて來た里の横須賀村に歸つた吉良常は以前の瓢吉の家だつた料亭底已屋で腦溢血に倒れた、吉良常の柩を送つて瓢吉や飛車角が故郷の田圃道を歩いて行くとき、反對の方向からうらぶれた田舍芝居の旅芸人一行が鳴物入りで乘込んで來る、その中に荒み果てたおとよやお袖がゐるのだが……

といふ結末でも判る通り終始偶然と偶然に結ばれて繰り展げられてゐる、この筋は全く大衆小說である、年齡や年代もかなり出鱈目だ、お袖が何時までも年取らないのがその一例だ然しながら回顧的な情緒……實はこのやくざの生きた時代への感傷さへも既に若い人にとつては縁遠いもので、絕對に大正時代のものではないが……それに包まれる未練だヒロイズムと友情な感情に惹かれて最後まで見飽きさせない

俳優では千惠藏、小杉、山本禮三郎の他に黑馬先生の高木永二、寺嶋の北龍二をとる、瀧口と花柳は共に物足らない、カメラは明快な前篇の諷調に劣ること數段、とにかくに押し寄る佳作(淳)—寫眞は千惠藏の飛車角と花柳のおとよ

不連續線

數字

數字といふもの程正直なものはない。二と二を加へれば四になり、五を六倍すれば三十になる。

形容詞の場合などに、やはり數字を使つて効果をねらふことがある。十二分の數を出して談合したといへば、十分の數を出して談合したといふよりは、何となくもとしたやうな感じを與へるし、百パーセントの成績を收めたといへば、二倍乃至三倍の成績を收めたといふよりは、遙に好成績を收めたやうな錯覺を起させるが、これなどは、數字の正直さを逆用して、字音や字形から眩惑させようといふ魂膽がある。

しかし、日頃信用のある數字だからこそ、この表現は効果を擧げることが出來るのであつて、數字といふものに對する世人の信用が崇無であつたら、何を好んで、そんなまわりくどい形容を用ひるものか。

「おい、高いぞ。もつと負けろよ」ある長屋貸りの席で、さういつた男がある。

「少し位なら引きますけどね」と、そこの男が答へた。

「十割だけ負けろ」

「ぢや十割だけですぜ」

十パーセントと十割とを混用して、たゞになつたといふ話。數字は正直だが惡戯者である。

〃結婚十字路〃 明治座上映中

メトロ作品『結婚十字路』を明治座に見る、ウイリアム・パウエル、マーナ・ロイのコンビ映畫としてのユーモアは先づ見出すことは出來たが、監督リチャード・ソープには『影なき男』『結婚クーデター』のやうな味を盛に出すことが出來ずに終つてしまつた、どちらかといへばポウエル、ロイのコンビとして醸し出すユーモア映畫ではなくて各一人一人が踊れ〳〵になつてしまつて、どうもしつくり來なかつた、しかしその一方にはポウエルの紳士ぶりが諷刺的のボヘミアンであること、ロイのドレス・メイカーが稼業に几帳面な踊人であることの二人の性格に面白いものがあり、何か新鮮な感じがそこから生じて來てゐたと思ふ、結局この映畫の取得はこゝにあるのではないだらうか、ウエルドに扮するジョン・ビールは最近の彼としては仲々の快演を見せてくれた、三枚目風な二枚目としてのビールの性格は言ひ難いよさを持つてゐる、前三人にロイの妹に扮するフローレンス・ライスを加へた四角關係の裏側はメトロ流の型にはまりながらも各俳優の好技によつて、先づ最近の佳作の域までは來てゐたことを認める【E】

パテーニュース

◇…明治座に上映中

一、英帝更新(チアールストン) 一、米國古典競禮へ(コンネクチカット州) 一、生きて居る立志傳(グリーンフキールド) 一、名士の誘拐事件(ジヤトーツトー・シテイ) 一、道路、軌道、兩用自動車(デトロイト) 一、巴里—新育(フランス) 一、危機を孕む獨、墺國境(ウスチ) 一、ケンタツキー・ダービー米國の古典競馬(チアーチル・ドーンズ)

映畫ニュース

◇…新興東京街山三郎監督で開始した『滑盗の歌』でヒロインを勤める眞山くみ子はタップに頃に、又物語放送に忙がしい役柄であるので、彼の女は同映畫で、完璧な少女歌劇スターとしの妙技を發揮すべく、近く、ステーヂの師君であるSSKのターキーを訪れて男性間にも解し難ねるデリケートな秘術の傳授を受ける事になつた

文週番組

喜樂館 (十七日から二十一日まで)▲パラマウント作品クローデット・コルベール、ロバート・ヤング主演『巴里で逢つた彼』▲日活多摩川作品小杉勇、杉狂兒、星玲子、花柳小菊主演『まごころ萬歳』▲日活京都作品尾上菊太郎、月形龍之助、澤田清、澤村國太郎原作主演『白浪五人男』

明治座 (十八日から廿四日まで)▲松竹大船作品佐野周二、高杉早苗、高峰三枝子主演『愛より愛へ』▲松竹京都作品阪東壽太郎、坂東好太郎、高田浩吉、飯塚敏子、岩田祐吉、澤田研二主演『黒田誠忠錄』

浪花館 (十八日より)▲新興東京作品淡島みどり、井上清主演『牡丹くづるゝ時』▲新興京都作品山田五十鈴、市川男女之助主演『歌吉行燈』

今晩のラヂオ

六時落語(東)ジムと小犬▲六時二五分講演(城)足立源一郎▲七時三〇分ラヂオ常識(城)擬音のいろ〳〵▲七時四〇分講演(東)經濟博牧野輝智▲八時合唱(東)我が愛する滿に外▲八時三〇分浪花節(東)玉川勝太郎

『貴』『重』なる『實』驗 —一醫學者の手記— (上)

佐藤武雄

人の生命は臟器のしかたによつて或時は甚だ強く或時は著しく脆いものである。病魔に襲はれて久しく闘して所謂骨と皮ばかりになつても尚生命を保ちつゞけて、治者があるかと思ふと、一瞬間前迄元氣に仕事をしてゐた人が寸時の後に死亡することのあることは人のよく知つて居る所である。急死を起す原因は多種多樣であるが、その中に屬するものに『栓塞』といふ病變がある。栓塞と云ふものは大きな血管中に由來た血栓又は血管中に外部から何等かの異物が入つた時て血液と混じない物質が入つた時、其の異物が血液と共に血管中を流れてゐる間に血管が太いものから段々に細いものに分れて、遂に毛細血管にまでなつてゐるから、太い血管中を流れる間はその異物が容易に通過しても細い血管に至ると通過出來なくなつて、其の血管幹を塞いで了ひ、その部から先の血管には血液が循環しない様になつてしまふ。斯る變化を起す異物の種類如何によつて血栓栓塞、脂肪栓塞、空氣栓塞等々の名稱が附せられて居る。そしてこの栓塞の結果として、その栓塞の起つた臟器部位の如何によつては極めて急激に或は比較的急劇に死の轉歸をとる事がある。

從來大きな靜脈を手術の際誤つて切つたり、又は外傷を受けたり或は胸部手術を受けたりなどすると、この空氣栓塞が起つて死ぬ事があるとされてゐる。それは心臟は一種のポンプであつて、靜脈中の血を吸ひ込んでゐるので、この靜脈損傷の場合その部から空氣が靜脈中に吸ひ込まれてこゝに空氣栓塞が起ると考へられてゐる。或は又靜脈內注射の時に空氣を血管中に送り込んだり、或は又肺結核の治療として屢々用ひられる人工氣胸の時に誤つて空氣が血管内に入る事もあると云はれてゐる。潜水夫が高壓度の供給を受けて水中深く仕事をつゞけ、急に水上に揚つて來ると高壓の爲に血液中に溶けてゐた瓦斯が急に壓力の減少した爲に氣泡となつて遊離する事、恰もビールやサイダーの栓を拔いた時の氣泡の樣に出て來て、その氣泡が空氣栓塞を起すことがある。

この樣に空氣栓塞の起る機會は場合があり、他の栓塞と同樣に生命に危險のあることは少しでも醫學を學んだ人は承知してゐることであるが、空氣栓塞は他のものと異つて壓力如何によつて栓塞形成に影響され、且血液と共に循環してゐる間に極めて微細なものにもなり得るので、よく考へて見ると他の栓塞に比すると、其の危險性が少ないものであらうとは常識的に考へられる。然し成書にも、また教ふる人も他の栓塞と殆ど同樣に其の危險性を說いてゐるので、一般に大なる危險性あるものと考へられてゐる。そうは云ふものゝ果して如何程の空氣が血管內に入つたなら空氣栓塞を起して死亡するものであるかは知られてゐない。或人などは十耗內外にて死亡すると云つてゐるし、又は不明のことに屬してゐるし、又如何なる徵候の起るものであるかも、成書の記載は一般に他の栓塞と同樣にしてあつて甚だこゝろもとないのである。只現在では先人に教へられる儘に空氣栓塞をおそれおのゝいて居るばかりである。

成程小動物を實驗材料にして見ると、空氣栓塞で容易に死亡するが、これを以て直ちに人體に適用し得ることの出來ないのは當然のことである。殊に色々の徵候をも明かにしようと思ふには人體實驗でない限り斷定することが出來ないのである。然し人を實驗材料にする事は、所謂人道的見地から許されない。殊にこの場合は藥が効くの効かないのと異つて有害一方の實驗であるから困ること甚だしい。それでイエドウリアヤヴオルフは大きな犬を使用して、この空氣栓塞の面白い實驗をしてゐるが、それを貴重なる實驗と云ふのではない。恐らく、この馬の實驗から、相當の知見を得たものと思はれるが、この空氣栓塞の試驗を人體について行つた二つの貴重なる實驗がある。

コレラ 赤痢 チブス 結核 トラホーム 發疹 天然痘 傳染病 流行病

蠅 殺せ

專賣特許・二度使へる!

カモ井のハイトリ紙

カモ井リボンハイトリ

發賣元 大阪 大谷商店

●頭痛にノーシン●

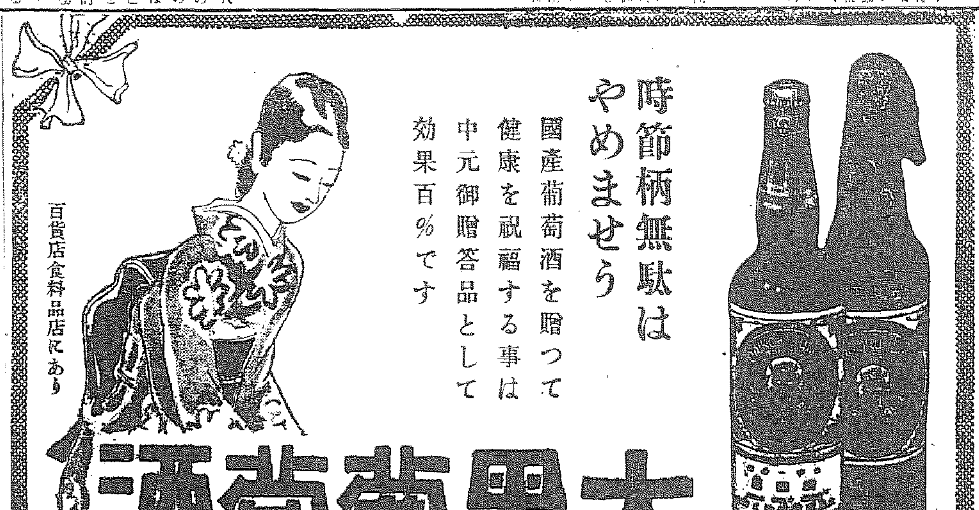

時節柄無駄はやめませう

國產葡萄酒を贈つて健康を祝福する事は中元御贈答品として効果百%です

百貨店食料品店にあり

大黒葡萄酒

地球鉛筆

十ン

基督教のことは京城新生會に

理學的四韻聖句送下さい、讀者『愛に依る新生』僅々々の冊子を贈呈します

京城府明治町三丁一 京城新生會

○集會案内 每日曜午前十時より及午後四時半

○土曜日・午前〇日曜休み

電光1760

第三回

純綿はぎれサービス

各柄・碼ニ付30錢均一

七月十三日・十四日・兩日限り

京城本町・電(2)3846・4525

カネボウ

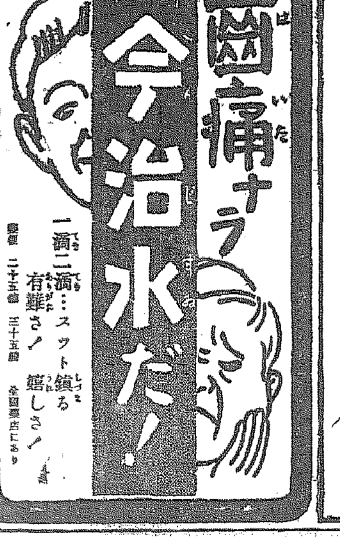

齒痛ナラ今治水だ!

一滴二滴…スット鎭る 有難さ! 嬉しさ!

定價 二十五錢 三十五錢 全國藥店にあり

夏に蔓る皮膚病

火山の硫黄が使ひ方で理想の良藥

昔から頑固な皮膚病に硫黄泉の入浴を奨めますが、これは溫泉中に溶解狀にある硫黄が皮膚に吸收されて、皮下の潜伏菌を死滅させ、徹底的に治癒を早めるからです

アスターはこの藥理に基きて硫黄を吸收し易い溶解狀とした世界的に定評ある藥劑を主藥させる頗る有効な新劑です

絕對にシマズ、痛まず皮下への滲透殺菌力強く、痒みと分泌を快く止め、小兒にも全く安全です

無刺戟で治りが早い

アスターは芳香クリームで少量を患部にスリ込めば、充分に奏効し、痕も殘さず治りの早いのが特色です

たむし 水むし

主効 田虫、水虫、ひぜん、あせも、くさ、はたけ、たゞれ、にきび、いんきん

定價 ・三五 ・五〇 一・〇〇 (各藥店にあり)

發賣元 大阪 東京 丹平商會

アスター

快男子（86）

大島伯鶴演　今村恒美畫

迎ひの手紙

仁禮は相變らず發島小學校へ通勤をして居りますが、小芳のところへ遊びに行くなどといふことはございませぬ。待ち兼ねて小芳のところから、毎度手紙がまゐりますが、返事を出したことがございませぬ。取りつ放し、終ひには封も切らないで、紙屑籠の中へ入れてしまふといふ始末。

といふのは仁禮としては、小芳の心持はよく解つて居りますが、自分はいつまで學校の教員で滿足してゐるのではない、一時の腰掛け、時機が來て、資金さへ出來れば、朝鮮、支那、或は滿洲へ渡つて、大活躍をやらうといふ大抱負があります。それには女は足手纏ひ、斯うして冷淡にしてゐたら、小芳もあきらめて別れてしまふだらうといふ考へで、知りつゝ冷たく仕向けてゐるのでございますが、小芳の方はどんなに冷淡にされても少しも厭しませぬ、終には日文、夜文。

仁『お婆さん、屑屋が來たらこの屑をやつてくれ』
婆『アレ仁科さん、これはお手紙ぢやありませぬか』
仁『ウム、この間來た女からの手紙ぢや』
婆『マアこんなに――アレまだ封を切らないのがありますよ、御覧なさいよ』
仁『見る必要はない、見ないでも分つてゐる』
婆『これだけ御返事を上げたのですか』
仁『イヤ返事は一回も出さん』
婆『マア仁科さんは、何といふ情なしだらう、あの方がお可哀相ぢやありませぬか』
仁『餘計なことをいふな』

一回の返事も出さずその儘。

今日しも休憩の時間、教員達は教員室に集つていろいろの話をしてゐる。仁禮だけが運動場へ出て、生徒を相手に何か無駄話をして居りますと、小使室へ來た一人の男。

○『今日は、こつちやに仁科はんたらいふ先生がお在なさるか』
小使『仁科先生、ゐやはります』
○『そんならこの手紙を、直ぐ上げておくんなはれ』といつて一通の手紙を出した。
○『どうか大急ぎで頼みまつせ』
小使『よしや、あんたどこから來なはつた』
○『わて北の新地の駿富や』
小使『えらい粋なところから來たのやな、北の新地の駿富いふたら館屋やないか』
○『さうだく、いま家へ小芳姐はんが待つてまんね』
小使『小芳はんちうのは何や』
○『あんた小芳はん知りなはらんのかいな、評判の藝妓はんや、尤もな、小學校の小使のやうな、しがない事しをしてゐる者やさかいに、藝妓のことなど知りはりやへんやらうな』
小使『何うだく』といふてんね。人を阿呆のやうにいやはつて……ではその小芳はんといふ藝妓はん仁科先生知つてるのか』
○『知つてるどころかいな、小芳はんは仁科はんといふ方に、高下駄はいて首ツ丈といふえらい惚れ方や』
小使『フーム、あの鯰眉さまみたやうな顔して女子が惚れるのかいな』
○『そりやあんた、人は容貌より只心といふてな、藝は思案の外ツちうことがあるわいな――では頼みまつせ』

言はずもがなのことをベラベラ喋り立てゝ男は、手紙を小使に渡して歸つてしまふ。

と、この時小使室で、茶を喫んでゐたのが石田といふ仁禮と仲の惡い教師。

石『オイ小使、その手紙を出せ』
小使『ヘエ……仁科先生のところへ來たので……』
石『分つてゐる――ウム、女の手紙だな、フ、ツ、僕が持つて行つてく、仁科君に渡してやる』
小使『どうかお願ひ申します』

何かあつたら仁禮を陥れようと窺へてゐた、いはゞ敵の石田教師の手に小芳の手紙を渡されたのですから、披瀝せ遣らずにはゐませぬ。

淑かな女性が變る

氣儘

理性を戻す

婦人病の解法

容色へも影響し　心性が變つて調和が出來ぬ

理性が無くなるから氣短氣儘が出て夫にでも姑にでも姉妹にでも和合を缺くのであります。婦人病が特に感情の抑制の力を亂すといふのは枝葉となつて波及影響は全身的だからであります。子宮内膜炎でも頸管でも婦人科的疾病があると卵巣喇叭管は働きが正常でなくなります。卵巣炎喇叭管炎など直接疾病があると貌更本來の能力が失はれ淑かでなくなるなど心性の變化は美容若さがなくなると同じに現はれてきます。

化膿性病菌が　怖しい季節は安全治療

化膿性帶下は炎症の婦人病で、時に稀薄なる出血を混じてゐるのは慢性症に最も多く、白帶下のような異物の分泌が特に迅い季節に淋菌の外の細菌に冒されても炎症が深くて薄い出血を混じた褐色の下り物が甚も多く、こゝんだり脚を上げると自發痛が相當苦しめ、歩を歩かれても痛みが下腹へ響する病的なのは悉く炎症し易い鬱血めらるゝ季節に起る婦人病です。

病勢進んでから　自覺するのは治療法が大切

病菌が活動し易い頃は徐々に白帶下も增してくるが、細菌にとつて好期の此頃では潜伏期間といふものが短く婦人病を自覺する頃は相當病勢も進み下腹の腫痛、堪れぬやうな肛門附近の腰痛に襲はれ夜も眠れぬ苦しみとなり婦人病は深刻です。

他と區別されてよい　本劑の效力は新研究

病菌が進行迅いから他の器官を化膿し屢々癌腫を醸すことが多く、病菌の急襲から退はぬ流産に會つたり、此時期は治癒が徹底せず潜伏してゐた淋菌は外氣と生理狀態が再活動を與へ膿漏眼といふ新産兒の兩眼が潰れる怖ろしき不幸を見ぬよう内臟や附屬器一切に淋菌を殘さぬ嚴重な要心も欲しいと思ひます。治療な心算りが蛔蟲鞭蟲大腸菌などの婦人病原は殆ど不可抗力として防ぎ切れないこともありますし、治療一つに縋らねばなりませんが、内服藥も擦法を一緒に決めてかゝることは從來のやうた失敗を見る因ですから、はつきり區別されてよいのは新婦人藥ワセトン球であります。

使用法は便宜治療が届く

本劑は效力にでも使用便利にでも獨特

ワセトン球は現在帝國大學病院婦人科、全國有名病院が使用する新しき新藥です。婦人藥は往々使用中脫出し困惑しますが、外部に變化を受けない劑溶を殘さぬ外皮に包み溶解まで八分、殺菌作用をもつ治療成分は内服藥や他と異つて病膣へ直へ溶込むことができます。最初に婦人病の必要な殺菌はかうして病膣を殘さぬまで亡轉させ痛みをつくる炎症の一帶を消炎し鎮痛を齎へ收斂消毒防腐止血作用等各作用が混合治療を遂げビタミンADは腔粘膜へ直營養を與へ復活を與へてゐへる女性本來の活力は蘇生されます。連つて一つの輪をつくる神經作用は腰の血液が常流狀態に戻ることから支障が去り腰は温もり、頭痛頭重氣鬱、痔の痛り耳鳴り、立眩を除いて液かた婦人として幸福を取り戻します。

帝大病院使用「ワセトン球」と名ざして全國有名藥店、一流デパート藥品部へお訪ねになれば六球分七十錢、十二球分一圓廿錢、廿四球分二圓廿錢、卅六球分三圓四十錢で求められ、一四四球分で病院納入品十三圓も使用できます。藥店で萬一品切れや直接代金引換、振替郵便で直送を望む方は總代理店京城府明治町十三番地名古屋町同原商店（振替京城三五〇一九番）へ送料各五十錢加算して申込になれば直ちに急送します。木村仁婦學博士監修治療法が詳細に説明せる『女性の新生理學』總代理店へハガキで申込めば無代進呈します。病理と藥理と研究を積んで治療したワセトン球であります。

すから、效力にでも使用の便宜にでも獨特があります。藥店、デパートではワセトン球指定を明記してお求めになるが御自身のため安全です。紛はしき品は一顆も二顆もお求めになることは御免もであります。御注意下さい。

大分佐伯町　丸井　○子

有難いかぎり

過日は御藥御送り下され有難う御座いました。

あんなに困り抜いた下り物も今では水のやうなものと變り氣付かぬ程になりました。

つきましては用心しもう少し使用しようと思ひますから代金引換で廿四日分御送り下さい。

すみませんが『女性の新生理學』頂けましたら御願ひします。

拙な御禮で濟みません。

栃木縣烏山　藤文　タミ

良好に喜び

前略ワセトン球使用非常に良好です。また直ぐ十二球分お送り願ひます。

女性專門藥

ワセトン球

全國有名專門病院使用　醫者以外にでもたやすく使へる

斷然光る！

バニシングクリーム
コールドクリーム
コロン・乳液
水白粉・粉白粉

アレ肌を整へ
滑らかに美しくし
確かに若返へる
この美肌作用！

京城帝國大學教授　朝鮮專賣局囑託
杉原德行氏談

人蔘が神秘的補強藥たる事は餘りにも有名である。然るに人蔘の精分が清淨化粧料としても亦特異の作用を爲す事は『人蔘の華を採り他の藥精と交へ顔に用ふること百日なれば光澤人を照る』云々と醫學書中にあり其他の文獻に明かにされて居る。從つて十數年來朝鮮人蔘の研究に沒頭して來た自分としては人蔘を主劑としたる化粧品の出現を期待してゐる次第であつたが、今回朝鮮總督府專賣局製蔘精を配合したる化粧料の發賣を見るに至つた事は近來の傑作で近代的健康美の增進保全の上に寄與するところ尠くないと信じて疑はね。

蔘精（人蔘エキス）配合の若返り美白料

人蔘の華化粧料

京城・平壤・大邱・全國百貨店・有名化粧品店・藥店にあり

日本共立火災

出張所　京城府黃金町二丁目一九九（明東三階）
電話本局（２）１５６６番
出張所長宅（２）２９６５番

流行歌

古賀政男・鈴木哲夫作曲陣に、歌手は一流揃の豪華を誇る傑作盤！！

涙なき泥濘	小野巡
人生劇場	楠木繁夫
陣中手柄話	楠木繁夫
紙上對面	美ち奴
軍國の母	美ち奴
歡喜の丘	藤山一郎
蒼穹の下に	藤山一郎
ジプシーの歎き	ディック・ミネ
アイルランドの娘	ディック・ミネ

J☆543

テイチクレコード

賞川病院

醫學博士

京城府明治町一丁目
電話本局二四三番

傳染病室
入院隨意
普通病室及
內科
小兒科
古城憲治

御宴會に　御社交に

菊水

電話本局三六八〇・二五〇一番

カメラ

中古品　委托

寫眞材料

明治町浪花館前入口

齋藤安弘商店

ノーシン！ノーシン！頭痛にノーシン●

我等が戰士に
贈りたや

醇良清酒

キンチヨ

齋藤酒造合名會社

●精力強進劑　蔘茸トニク●

一番ヨクキク

鷄冠蚊香

ケイカントリセンコウ

元祖　老舗

蚊とりは
なぜ
雞冠に限る？

效力は絶對に他品は眞似が出來ない製法特許だし火持は二割以上も長いから結局大德用です。

お買求めの際は必ずケイカン印と御指定下さい

ペルメトリン
キンチヨール

本舗　大日本除虫菊株式會社

意匠登録出願中

鮮滿運輸出帆

七月十六日
神戸行　第一雞林丸
釜山行　命令丸
各船共都合ニ依リ闊島・瀨戸內海寄港仕ル可候

仁川府海岸通四丁目十番地
大和組回漕部
電話一〇〇三・一〇五〇・一〇七番

大阪商船出帆

名古屋、京濱行
七月廿二日　江蘇丸
七月廿五日　浙江丸
內地各港行直通ン貨物取扱致候
大阪商船株式會社仁川代理店
株式會社　慶田組
電話四一二番・七二九番・一八四番・二七八番
出荷申込・倉入現金

中央館

自七月十三日より至七月十六日まで　四日間　階下席十錢均一公開

東和商事提供
ニュース
丹下左膳（完結篇・後篇）
主演　大河內傳次郎・澤村國太郎・助之丞（月形龍之介）
オールトーキー
ダイナマイト
コロムビア特作品日本版
リリー・ダミタ・トーマス・ミッチェル主演
毎日夜三回
第一回・第二回・第三回　一時・七時・〇〇

浪花館

七月十一日から五日間
早朝興行致シマス
午前十時ヨリ上映
大衆席金三十錢
午前十一時迄ノ入場者ハ
金拾錢割引致シマス
コロムビア社特作
音曲　洋畫大會
母ノ魂　姉妹篇浪曲映畫
崇高偉ノ如キ大和魂ノ
根强キット泣キマス
男の魂
河津清三郎、山路ふみ子、廣澤虎造特別出演
新興獨特ノオ化ケ映畫
妖魔白瀧姫
鈴木澄子・大谷日出夫
各社　ニュース

京龍館

七月十四日より七月十七日まで

一回	二回	三回	
12,10	3,30	7,00	1　朝日ニュース
12,20	3,40	7,10	2　惡魔の空襲
1,45	5,05	8,35	3　太陽の子

(2) メトロ映畫チヤーリー・ドーデイ・ツイスク・カンシン・モー
(3) 東寶映畫大一日方傳・夢初子主演

明治座

松竹キネマ

七月十一日より七月十七日まで

一回	二回	三回	
	2,24	6,45	朝日・讀賣・パテーニュース
10,45	2,56	7,15	松竹京都　緋牡丹傳寄（前篇）
11,40	3,51	8,10	同（後篇）
12,54	5,05	9,24	M.G.M　結婚十字路

料金五〇錢　軍人小人三〇錢（割引時間有り）

朝日座

七月十三日より六日間
阪神名物　まんざい　忠臣會
好評すでに御存じの斯界の王座と定評ある忠臣會が名手を揃へて訪れました一夕の御愛顧を
指揮　山田靈明
毎夕六時半開演

黃金座

全十二時
十二日より十九日まで

一回	二回	三回	
11,00	2,40	6,40	パ社　朝日ニュース
11,20	3,00	7,00	巴里の通人　走曲
12,35	4,15	8,10	京人日ニュース
12,45	4,25	8,20	人生劇場　殘俠篇

午前中入場者三〇錢均一

喜樂館

日活

七月十二日より十五日まで
大人三〇セン　小人二〇セン均一
毎大・大朝・ニュース
お菊ちやん
座込み結婚
主演　浦口新太郎・橘公子
ベーブ・アーラーター・ジーン・ハロー
鶯籠道中
主演　片岡千惠藏・澤村國太郎
午前十一時一回より午後二時三十分より
土曜日は八時三十分より

京城劇場

七月二十一日より
西鮮劇團改め
小さくら劇團
納涼興行として
特等の外
三十五錢

ワカゲキ

八月廿日より七日間公開

一回	二回	三回	
11,00	2,55	6,55	五〇セン均一　大毎・大朝・ニュース
12,20	4,15	8,15	月光
1,05	5,00	9,00	眠想曲
1,15	5,10	9,10	ミリアン・ホシヨウ

田園交響樂
(一)ドル映畫アビムロコ
(二)大好評主演ウラクラトウ
(三)演公り替の二週二第
冷房完備

綿製品の製造販賣禁止 朝鮮は緩和されん

西本本府商工課長【東京で語る】

【東京支社特電】綿製品の製造販賣禁止は朝鮮をどの程度にするかに就いて滯京中の西本商工課長は、連日商工省と具體的打合を重ね、半島在住民は內地程の統制がなくとも、お互が多少氣をつけゐへば大した事は無いと、次の如く語つた

朝鮮が內地同樣にやれない事情にあることは中央でも良く諒解してくれてゐる、どの程度にするかに就いては今折衝中であるが餘程緩和されたものとなり、一般の民衆にはさして不自由をかけないで濟むだらうとの大體の見透しはついた

自動車營業 合理的節約へ

まづ各道の現狀調査

ガソリン節約の國策に順應し鮮內においても去る七月一日より通牒緩度に實施せられてゐるが更に積極的見地より自動車運輸營業に關する節約方針を決定し運行回數並に營業路線を地方交通の程度に應じ減少せしむべく目下各道に於て調査を行つてゐるが大體に於て七月一杯で調査完了の豫定となつてゐるのでこれを基本として合理的運輸事業の助長を計り併せて節約の徹底を期する方針である

一方鐵道局における新規免許制度は國策事業に基く工事或は地下資源並に產業開發に資する必要路線は優先的に免許をなすも遊覽的施設に對する路線は取締の強化上今後一切免許を與へざることとなる模樣である

工作機械も 價格統制か

當局の方針內定

【東京電話】工作機械については既に一部に採へられてゐる如く不急產業用機械の製造禁止、軍需產業への振向け及び工作機械の供給過程についても政府が管理すべく目下商工省物資調整局で案を練りつゝあるが當局の意向としては更に一歩前進して近く工作機械價格統制に乘出す方針である

即ち商工省物資調整局では近く工作機械の配給については一定方針のもとにこれを配給することになつてゐるが、この場合に於いては單なる機械の配給統制のみならず、これと同時に主要品にはそれぞれ價格を公定せんとするにある、この價格決定については陸、海、商工の官吏が民間側の意向をたゞしそれぞれの工作機械種に對し一定價格を定め、その配給に際しこの公定價格內で取引きせしめんとするにあり、特にこれが監視のため、物資調整局內に工作機械價格監視課を設けるか、或は別個の價格監視組織を設けんとしてゐる

しかして主要工作機械公定價格統制は最近の工作機械類の不當な騰貴を抑制せんとするにあり、工作機械配給管理と同時、或は直後に公定價格制を斷行するものと見られるに至つた、たゞ斷行の時期は大體九月頃とされてゐる

北鮮炭の輸送 圓滑化

六十五輛廻入

北鮮線沿線に於る石炭及び木材は貨車繰りの不圓滑にて近來著しく滯貨し勢ひ船便によつて內地移入の減耗を來し一方鮮內は重輕工業の殷盛に伴ひ需要旺盛を極め石炭飢饉の現出さへ招來してゐるので愈よ北鮮炭の需給圓滑化が叫ばれてゐるに鑑み總督府鐵道局では打開策を講ずべくさきに北鮮地方の關係者並に關係當事者とも度々會合協議を遂げたが、それによると一日平均北鮮線貨車二十五輛、局線用貨車六十五輛を運用し本年度中において五十六萬噸の北鮮炭輸送計畫が樹立された

私鐵レール 手當困難

新私鐵建設により時局の展開は資材不足を深刻な不安材料としてゐたが、果然最近に至りレールの手當關係から又もや憂慮すべき事態に逢着し京春鐵道の如きは最も憂慮されてゐる、即ち私鐵のレール手當については年初以來諸工作が進み大體不安一掃の形にあつたが又もや最近に入つてこの契約は受渡に當つて支障を來し就中京春鐵道はすでに八〇%工を終り明年四月開通の豫定のところだがその手當は現在鐵貨なところ約三分の一のやうである、鮮內關係の新私鐵中レール手當を完全に終了してゐるのは平北鐵道と、朝鐵の僅か二社にして、爾餘は契約は成立してゐるもの、受渡不安がすくなからぬやうである

製練用銅鑛 輸入を許可

先づ日鑛に壹萬瓲

產金製鍊用の銅鑛に關してはかねてより各製鍊所の深刻な惱みとなり、勢ひ各製鍊會社では自由經濟から銅鑛の開發にも手を伸べてゐたが、なほも深刻な不足をかこつ狀況にあつたが今回總督府ではこの實狀に鑑み銅鑛の輸入許可に對して寬大な取扱ひをなす事となつてまづ日本鑛業が銅鑛一萬トンの輸入をなすこととなつた、引續き各製鍊とも同樣に輸入を行ふものとされる

米穀の戰時統制

半島も呼應して準備

かねて豫想されてゐた米穀統制強化について農林省では愈よ積極的に乘り出すことに決定、種々準備を進めてゐるが總督府でもかねてこのことあるを豫想して內々研究を進めてをり農林省側の具體化に伴つて內外地を通ずる統制協議會が問題化されることとならう、しかして今回の統制強化が如何なる形を取つて現れるかは全く未知數であるが恐らく日本穀會社によつて強力に近き強硬なものとなるのでないかと見られ、成行きは頗る注目されてゐる

鐵橋々脚に 石骨混凝土

成績良好

時局の國策に基き半島の土木建築各工事は換算、節約又は代用品使用等によつて、着々實施中であるが道路改修河川道路の改修及び鐵道建設工事等は緊急を要するもの少からず工事を急ぐ關係上鐵橋の橋脚又は架橋等鋪裝を必要とする各工事には代用品として石骨を使用し木材を要する各工事も極力石材その他の代用品使用を督勵し中央建設工事場では鐵橋の橋脚は全部石骨コンクリートを使用してゐるが成績極めて良好で且つ經濟至便なるため工程も順調に進捗し床に石骨使用は非常に堅牢なため今後鋪裝又は鐵骨代用としてこれが使用を獎勵する方針であり、我が土木建築界に多大の好影響を及ぼすものとして期待されてゐる

東拓の產金々融

七百萬圓貸出濟み

東拓の產金資金は第二回割當分七百萬圓も既に先月來受入れ第一回分一千萬圓と合せて一千七百萬圓の資金を擁して金融に當つてゐるが融資申込みは引續き殷盛を極めてゐる、現在のところ實際の貸出は七百二十萬圓內外であるが既に總督府の產金獎勵會の承認を得たものも相當あり今後順次消化するものと見られてゐる

土建協會 時局對策建議

朝鮮土建會では現下の時局に鑑みこれに對應するため先般來調査委員會を設け主要建築材料の節約並に建築物の防空對策に關し種々調査研究を遂げその結果左の通り各要路に建議することになつた

◇主要建築材料の節約

(一)煉瓦造建築物の指導獎勵(二)鐵骨造又は鐵骨鐵筋「コンクリート」造、鐵筋「コンクリート」造となすこと(三)合理的設計に依る鐵鋼材の節約(四)屋根葺材料として瓦類の使用獎勵(五)代用品使用に依る鐵鋼類の節約

◇建築物の防空對策

(一)防火地區の指定(二)耐火建築物の助成(三)不良密集地區の改善(四)空地及綠地の保存並設定(五)共同防火壁設置の獎勵

京城電氣總會 二十七日開催

京城電氣では、來る二十七日東京工業クラブで上半期定時總會を開催、營業決算案(一割配當)を附議するが武者專務が二十日頃渡東上する事となつた

米 仁川海岸町 株 京城黃金町 マ七商店

○桑野健治商店 仁川府海岸町三丁目 朝鮮取引所米穀部取引員 電話長三九番・六三九番

對蔣借款說

英考慮の程度

【ロンドン十二日同盟】最近一部消息通の間では又もやイギリスの對蔣借款問題が論議されてゐるが對蔣借款問題はロンドンでは絶えず考慮されてをり種々の示唆が行はれてゐるやうだが各方面の情報を綜合するに未だなんらかの決定をなす點までには至つてゐないやうに見られてゐる 右につきロイテル通信は十二日左の如く報じてゐる

京城府內商品在庫

六月末の京城府內商品在庫高は合計一八四、二八一箇、金額四、九八五、六〇九圓にして前月末に比し箇數減少し金額は若干の增加を示してゐる、出入狀況次の通り

	箇數	金額
五月末繰越	二〇一、〇三一	四、九九五
六月入庫	二二、一三一	二、〇四一
同 出庫	三六、四四一	二、〇〇六
月末現在	一八四、二八一	四、九八五

大原證券會社 本日ノ正午 午後二時調

銘柄	値
日産	[illegible]
日窒新	[illegible]
朝鮮新	[illegible]
同新	[illegible]
朝取新	[illegible]
京城電	[illegible]
朝鮮石油	[illegible]
北鮮製紙	[illegible]
朝鮮無煙	[illegible]

金移動の新傾向

政治的不安の增大懸念

世界經濟

スウェーデンはこの程アメリカに對して千二百萬ドルの金現送を行ひまた四百七十萬ドルが去る六月三十日ニューヨークに到着した、フランスやオランダ、ベルギーと云つた國際不安の非常にある國からの金現送であれば別に怪しむにたりないが、スウェーデンのやうな國からかやうに巨額の金が現送されるに至つたのはいかにも不思議で多大の注目を惹いてゐる

瑞典金現送の動機

スウェーデンは周知のごとくスターリング・ブロックの一員でその本位貨たるクローネはスターリングに連繫されてゐるのでクローネ貨の相場維持にはロンドンで行はれてゐる、しかもスウェーデンの國立銀行は巨額の在外正貨を保有し、その額は去る五月末現在八億四千二百八十八萬五千クローネに達してゐる 從つてスウェーデンが、ドル貨を必要とするなら、金を積出すよりかその保有せる外貨を賣却する方が遙かに易々たるものである、にも拘らずスウェーデンが金をアメリカに現送する譯はいかに解してよいか、スウェーデン當局及びアメリカ筋から傳はる消息によると、現送されたこの金はアメリカの財務省に賣却されたのではなく、現送しておいてこれをイヤマークすることになる由である、從つてスウェーデンの對アメリカ向金現送は要するに外國爲替を取得せんがためのものでないことが一層明瞭となる

英のカナダ向現送

ところがかうした例はスウェーデンのみにかぎつてゐない、外國爲替の取得乃至國際收支尻の決濟以外の目的に基いて或る國から他國に金を現送してゐる國は次第に增えてゐる、例へばイギリスが過日カナダに向けて二千五百萬ドルの金を現送し、それまでに現送した分を加へると一億ドルを突破してゐるといふのも同じやうに爲替關係によるものではない、それは、戰爭が起つた場合に金の積出しが困難となるので、豫めカナダに送つておいていざ戰爭の場合アメリカあたりからの軍需資材購入に不便のないやうにしようといふのである、歐洲に再度の危機が迫つてくるとされたつて、イギリス保有の金の一部をカナダに送つておくことは最も安全な途とされるに至つたわけである、かやうにみると、スウェーデンがアメリカに金を積出した動機も自ら判明するであらう、その他歐洲諸國の中央銀行もまたその貨幣用保有金の一部をアメリカに置くことが安全だと考へる念が次第に昂まつてゐる

尤もアメリカに對するかゝる金現送の原因については或は次のやうに見る向もある、即ち、世界の貨幣用金の偏在は早晩通貨問題に困難な事態をもたらし、この結果アメリカが輸入金に對して制限を加へることゝならうから、これに先だつてアメリカに金を積出しておかうといふ、更に現在の金公定相場に改訂が行はれなくても、アメリカを初め各國政府が鑄造料を引上げ、從つて金所有者の取得金がそれだけ少くなるであらうことが想像されるからだと

現送の動機變化

何れにしても最近の國際金移動には從來にみられなかつた動機が窺はれる、その動機は要するに政治的不安の增大懸念によるものであつて、金保有國は將來の戰爭再發に備へて、新しい戰爭に卷きこまれない國或は少くとも戰爭の空襲を受けないやうな國に金を送つておかうといふ傾向が强くなつてきた、かうした結果から、アメリカの金流入高が益々增大することは確實であり、況んや一時騷がれたドル價の金利分再切下げ說も解消し、旁々アメリカ景氣が好轉に向はんとする情勢においては、歐洲諸國のアメリカ向け金現送は色々の動機から增加のテンポを早められるであらう

山一證券株式會社京城支店 公社債株式賣買引受募集 京城府黃金町二丁目一九八 電話本局二五二八・二五三〇・二五二九・七三〇七 振替京城二八八三

鮮産見本市約定

四日間に十六萬圓=天津

第五回北支綜合見本市並に朝鮮物產展示會は去る七日から九日まで天津において開催されたが同地における朝鮮物產の約定高は十六萬圓に上つたがその內譯左の如し

◇七日六九、四〇〇圓(折箱、鄉箸、海苔)◇八日七、三七〇圓(醬油、味噌、玉筋魚)◇九日三一、四八二圓(窯業石鹼、水產罐詰類)◇十日(閉會後)五一、〇〇〇圓(グリセリン)計一六〇、二五二圓

なほ引續き十一、十二兩日は北京に開かれ約定高約二萬圓に過ぎなかつたが商議會、映畫會その他によつて朝鮮物產の紹介には頗る好結果を擧げた旨北支出張所より總督府に報告があつた、なほ同見本市は承德、錦州においても開催される

鮮銀の北支における 重要性加はる

邦系金融機關の主役

北支に對する邦系金融機關の進出については新情勢の展開とともに既に進出中の正金、鮮銀の外爲替銀行等の乘出しも豫想されてゐたが、同地帶の特殊事情に鑑み大藏省、正金、鮮銀二行以外の進出は認めない不許可の方針が決定し、しかも現地狀勢から見て主として朝鮮銀行がその局にあたることゝなり、鮮銀の北支に占める重要性は益々增加するに至つた、即ち

一、北支における鮮銀の健全なる進展を期する建前上、邦系金融機關にはこれと現在業務協定中の正金、鮮銀の二者以外認めぬ

一、しかして正金は國際的な爲替バンクの使命上、北支、中支の業務と共に歐米の爲替連繫をも考へねばならず、勢ひその全力を傾注し得ない

一、從つて鮮銀は北支向の本邦關係爲替を最も積極的に掌握することとなるのみならず現地における邦人金融に關しては、他に依據するものも乏しいから、全く鮮銀依存となるものと見られるに至つた

產金振興會社

引續き東拓殖銀が代行

產金振興會社は現在の豫定では五月末營業を開始することとなつてゐるが會社の營業開始まで金融を代行してゐた東拓並に殖銀は一時その業務を會社に引繼ぐこととなつてゐる、然し振興會社の營業開始に關係筋の準備が整はざるため當分東拓、殖銀は從來の通り產金々融に當るはずである

罐詰水產組合總會

朝鮮罐詰業水產組合第九回定期總會は十三日午前九時半より京城商工會議所第二會議室で開催され昭和十二年度收支決算追加の件外十六件を附議した

貯銀異動(十二日付)

秘書室主任兼調査課長を命ず 根岸孝一郎

秘書室主任を命ず 奥田 [illegible]

經理課長代理を命ず [illegible]

株式

諸株更に累騰 引續き買氣旺盛 地合益々堅調を加ふ

前場 前日後場から又も好轉强硬裡に大引せる氣先今朝は統制過大觀の咎めから東京鐘紡の上放れや戰況活潑を入れた新東の强調を入れて當所は朝新三四圓二と一高大新七四圓三と三高新東一二七圓一と一圓一高滿業七五圓三と八高鐘紡二〇五圓四と一圓六高と高寄りに初まりあと急速に上昇を辿つて一路高値に進み鐘紡は二一〇圓二新東一三〇圓と大台を乘越する等主力は一齊に累進を示ねて地合益々堅調裡に結局鐘紡二一〇圓九滿業七五圓七新東一二九圓八大新七四圓五朝新三四圓五と概ね高値引に前場を終了

後場 上放れに初まり猛騰に推移し高値引けとなつて前場を終了せる氣先買氣は更に倍增されて更に上放れて當所は朝新三四圓四と一安大新不申新東一三一圓六と一圓八高滿業七六圓一と四高鐘紡二一四圓九と五圓高と騰勢を辿つてゐるに至り後も更に騰勢を辿つてゐた樣である

騰勢根强し

[illegible]一寸ダレ模樣となり不味

の商勢に陷入つた相場も昨日後場から根强い强硬足に高値に終り今朝も引續き一、二圓上放れて始まりあとも益々相場振りは堅調を加へて鐘紡は安値から約十圓餘りの引返しとなつてをり新東その他いづれも近來にない强調を辿つてゐる原因は?と云へば特別買手振りも見つからない樣であるから突つ込み過ぎの反動と云ふより外にあるまい强ひて材料的に云へば統制の實體をあまりに過大視し過ぎ怯え過ぎたとも云へる具體的に云へば從來紡業界が統制々々に縛られて中にも二進も三進も行かぬ狀態に至るであらうと取沙汰されてゐたのがストックの數量を檢べて見たら案外豫想外の多量に上り三年ぐらゐは平氣だと云ふ事になり曙腐の前のオールス・フ時代は三年後に出現と云ふ事になる是元に火が付いた樣に騷ぎたてた紡績界にして然りとすれば他不急產業の部類にしてもさほど慌てる必要もなからうと云ふ氣分になり株界一般も悠容迫らざる態度を取り返したものと云ふべきであり從つて相場が一轉明朗化して來たのも宜なる哉である大體今の經濟統制と云ふものは五六年先を目標としてのものであつて決して現實に悲觀の要はないと見らるべきであるこれからは好材料が素直に受取られる時期となりさうだ

明治町覺書

▲昨日後場から又も强硬に轉じた相場は引續き本日もグン／＼一路昇騰を見せてゐる▲珍らしく明朗な場面を展開したものであるが▲當然と云へば當然の話▲歷說した通り統制を買り過ぎる嫌ひがあつたが此處へ來てその咎めがあらはれ訂正相場が示現されたものと見るべきである▲鐘紡なぞの反撥はその惡縮が甚しかつただけに殊に物凄いものがある安値から殆んど十二、三圓方の棒上げとなつてゐる▲危ぶまれた戻り賣りも今の處入る間隙が無く手を束ねて傍觀と云ふ形であるが▲これは今後に殘された問題であり買方に手掛りがないだけに俄に捉へる場面となると得たりとばかり買方の倒しいしくは效果薄となつた模樣である▲玉整理は充分過ぎる程充分に出來上つた場所だし著るしい逆日步關係にある場所だ▲これからは廣日の攻略が息詰まる注目の的となる▲廣日が陷落した處は賣るか買ふか議論百出決するに迷ふ有樣であり事情の複雜性は豫測の範圍外にあると云ふの外あるまい

江上作戰進捗

廣口防備の第一線湖口を奪取した我江上作戰部隊は更に猛烈の步武を伸して早くも九江に迫つたと報ぜらる九江が陷落すれば既に廣口は戰はずして我手に入るも同樣の運命に陷入るのであるから九江の陷落如何は重大な鍵となる株界も又輕視する事は出來ない折柄の引返步調にある相場が一日の相場が極めて强堅な地合を見せて一路伸騰の步調を示してゐた事は斯樣な戰局の活潑な進捗が支援となりひとつには全支に强まる反蔣運動の實際化が報道され愈よ國民政府の抗日力は瓦壞の一途を辿り事變の解決を早めるなど頭來の觀測が行はれ悲觀的で消極的な轉換は急激な轉換を見せ入れ代つて明朗な好氣流が流れ初めた事が相場好轉の原因であるだけに中待ち佛へた戻り狙ひの買物は案外に堅實なものとなるのではあるまいかと見る向きも尠くない

紡績株確り

東京投資團の買煽動の模樣もあり一般に動意が見え本日は紡績株が一圓から二圓方引締り紡績株、時局株と堅調であつた

▲日本紡三三四圓三同鐘紡四九圓三日華紡二六圓三と各一圓高

▲昭和人絹四二圓八日本レーヨン三九圓丁第二帝人新五六圓丁と各一圓方の引締り

▲朝水產新製糖五九圓丁同新一九圓丁と小戻り

▲鋼管第一新七〇圓三第二新四七圓三と一圓高日立新九三圓五と二圓高

金貞東亞證券 短期部 電話本局五一六一～五一六八 現物部 六一三一・六一三二・六一三四 京城府本町一丁目

三和株式現物店 京城府明治町一丁目 電話本局②代表六一〇一・六一〇二・六一〇三・六一〇四・六一〇五・三九二二

半島に誇る證券市場 朝鮮取引所 清算取引にも 實物取引にも 御用命は 二田原レポート 申込無代進呈 朝鮮取引所證券部取引員 二田原商店 京城本町

期米

殘米增乍ら逆行高 高値は問ふ

前場 昨後場の引締は朝鮮の殘存米が案外多く發表されたので弱人氣であつたが今朝立會ふて見ると東京や阪地の手堅い商狀に買氣を阻止して當二圓二十八錢中二圓五十三錢先二圓五十錢と前日の大引と大差なく寄付き二節は東京大阪の强硬に五十九錢と更に引返したが吹値は小相場と買方の利喰ひが多くアトは五十七錢から六錢所に運節保合ひ結局五十五錢と底値圏に前場を終了した

後場 弱持合となつて前止せ氣先阪地兩調の寄付きに當所も當二圓三十錢中二圓五十三錢先二圓五十六錢と前止値より一錢高く寄附き二節同事と橫這ひ商狀であつた

投機心萎縮

相場が弱いてもゾツとしても動かない原因に付き好く檢討して見ると先づ第一は米其物が農家の平均賣りに依つて需給が甘く均衡を保つて居る事と第二は事變關係で投機的氣分が著しく萎縮し硬軟双方共この邊積極的に乘出す者が無くなつた事である現に何所の清算市場に於いても有力者と目すべき賣買ひは一つもなく只小口筋の取引が採算本位の賣買ひに過ぎない事はその間の事情を知るに十分であると同時に事變は愈々長期戰に入りそれに對應する政府の對策と相俟つて投機的氣分は益々萎縮するの外ない事を思ふとこの相場は今後共倘斯ふした小浮動より仕方なきもの如くである

消費高增大

昨年鮮米の實收高は二千六百七十九萬六千餘石で十一年度の收穫高に比較すると七百三十八萬六千百八十石の增收となつてゐるそれに昨年十一月一日現在の殘存米高三十二萬五千三十三石を加算すると合計二千七百十二萬一千餘石となりその內から前年十一月以降六月迄輸移出した數量九百萬四千八百石と七月一日現在の殘存米高三百八十八萬三千九百石を除くと一千四百二十四萬一千餘石と云ふ米が昨年十一月より六月迄に鮮內で消費された實數となり之れを從來に比較すると鮮內の消費高が著しく增大してゐる事も明かである從つて正米としてはこの遞下げ目に乏しいと見る向が多いのみか仁川に於ける在米は今後地場の需米筋のみでなく京城の需用筋も買進んで來る事になるので倒チリ／＼高は免れないだらうと觀測する向もある

米界六感

朝鮮の殘存米は既報の如く三百八十八萬三千九百五十五石で前年同期に比較すると百三十一萬八千六百八十四石の增加となつてゐるがこの內から政府の保管米を除くと民間側の持米としては僅か五十萬石そこ／＼の增加に過ぎない▲して見ると米其物が手堅い商狀を維持するのに何にも不思議はない許りか今後四ケ月間に於ける鮮內の消費や內地と北支の輸移出を右の殘存米で賄ふて行かねばならぬ事を思ふと行く／＼は相當の窮屈は免れない▲殊に農林省に於いては諸物價の抑制策に順應して米穀配給機構整備に關する具體案を作成し米價の騰騰を未然に防ぐ大綱が既に決定したとあるからこれ以上の强氣を持つ事は考へものであるが然し這日端境期に向ふ米としてこの邊遞化するかは疑問である▲殊に五分の二ヶ月で三百四十三萬二千三百二十九石も減してゐる事を見ふと後四ケ月に對する三百八十八萬餘石の殘存米ではいくら早場の新米が加勢すると云ふとも心細いと見るの外ない

國債 株高に小締る

株式は急反撥を告げ一方金融情勢も不安はないので人氣は引續き堅調であるが新規三分半が國際情勢を眺めて活潑な買氣を見せるに至らず中盤の中尻が五錢方引締つた外相變らず保合に推移した

源山本源作商店 京城府明治町 代表本局五一九番 安値突過ぎの猛反撥 鐘紡十二圓東新七圓其の他主力株三、五圓高 雜後動行如何 向

秋田株式現物店 京城府明治町一丁目 電話本局②五一五五・五一五六・五一五七・五一五八・五一五九・五一五〇・六四四・六四九

株式(十三日)

朝取短期

銘柄	寄付	大引	高値	安値
朝取前	[illegible]	[illegible]	[illegible]	[illegible]
朝取後	[illegible]	[illegible]	[illegible]	[illegible]
同新前	[illegible]	[illegible]	[illegible]	[illegible]
同新後	[illegible]	[illegible]	[illegible]	[illegible]
大新前	[illegible]	[illegible]	[illegible]	[illegible]
大新後	[illegible]	[illegible]	[illegible]	[illegible]
東新前	[illegible]	[illegible]	[illegible]	[illegible]
東新後	[illegible]	[illegible]	[illegible]	[illegible]
滿業前	[illegible]	[illegible]	[illegible]	[illegible]
滿業後	[illegible]	[illegible]	[illegible]	[illegible]
同前	[illegible]	[illegible]	[illegible]	[illegible]
同後	[illegible]	[illegible]	[illegible]	[illegible]
鐘紡前	[illegible]	[illegible]	[illegible]	[illegible]
鐘紡後	[illegible]	[illegible]	[illegible]	[illegible]
新鐘前	[illegible]	[illegible]	[illegible]	[illegible]
新鐘後	[illegible]	[illegible]	[illegible]	[illegible]
拓新前	[illegible]	[illegible]	[illegible]	[illegible]
拓新後	[illegible]	[illegible]	[illegible]	[illegible]
鮮鐵前	[illegible]	[illegible]	[illegible]	[illegible]
鮮鐵後	[illegible]	[illegible]	[illegible]	[illegible]
日窒前	[illegible]	[illegible]	[illegible]	[illegible]
日窒後	[illegible]	[illegible]	[illegible]	[illegible]
日穀前	[illegible]	[illegible]	[illegible]	[illegible]
日穀後	[illegible]	[illegible]	[illegible]	[illegible]
朝石前	[illegible]	[illegible]	[illegible]	[illegible]
朝石後	[illegible]	[illegible]	[illegible]	[illegible]
北紙前	[illegible]	[illegible]	[illegible]	[illegible]
北紙後	[illegible]	[illegible]	[illegible]	[illegible]

朝取實定と日歩

	實定	日歩	賣買引
取新	[illegible]	[illegible]	[illegible]
鐘紡	[illegible]	[illegible]	[illegible]
東新	[illegible]	[illegible]	[illegible]
滿業	[illegible]	[illegible]	[illegible]
大新	[illegible]	[illegible]	[illegible]
新	[illegible]	[illegible]	[illegible]
同新	[illegible]	[illegible]	[illegible]

大株短期

銘柄	寄付	大引	高値	安値
大新前	[illegible]	[illegible]	[illegible]	[illegible]
大新後	[illegible]	[illegible]	[illegible]	[illegible]
滿業前	[illegible]	[illegible]	[illegible]	[illegible]
滿業後	[illegible]	[illegible]	[illegible]	[illegible]
東新前	[illegible]	[illegible]	[illegible]	[illegible]
東新後	[illegible]	[illegible]	[illegible]	[illegible]
日産前	[illegible]	[illegible]	[illegible]	[illegible]
日産後	[illegible]	[illegible]	[illegible]	[illegible]
鐘紡前	[illegible]	[illegible]	[illegible]	[illegible]
鐘紡後	[illegible]	[illegible]	[illegible]	[illegible]

大株長期

銘柄	前寄	前引	後寄	後引
大新	[illegible]	[illegible]	[illegible]	[illegible]
東新	[illegible]	[illegible]	[illegible]	[illegible]
鐘紡	[illegible]	[illegible]	[illegible]	[illegible]
滿業	[illegible]	[illegible]	[illegible]	[illegible]
同新	[illegible]	[illegible]	[illegible]	[illegible]

東株長期・東株短期・東京現株・朝米(十三日)・大阪期米・東京期米・商品(十三日)・外電(十三日)・金融(十三日)

[illegible]	[illegible]	[illegible]	[illegible]

東京コール 無條件 〇・六〇〇 翌日物 〇・六〇〇 普通 〇・六五〇

日銀帳尻(十二日) [illegible]

鮮銀帳尻(十二日) [illegible]

仁川穀物出入(十二日) 追着玄米一、〇〇〇叭 積出五、九五四石

各地正米市況

品名	値	品名	値
玄米三等	[illegible]	銀坊主三等	[illegible]
多摩三等	[illegible]	陸羽	[illegible]
並玄米	[illegible]	無檢査	[illegible]
白米丸七一等	[illegible]	角七一等	[illegible]
多摩三等	[illegible]	銀坊主三等	[illegible]
穀良都	[illegible]	赤神力	[illegible]
大豆	圓鐵		
龍山三等	[illegible]	金汀三等	[illegible]
頭屯三等	[illegible]	議原三等	[illegible]
海州三等	[illegible]	天安四等	[illegible]
京畿三等	[illegible]	平澤三等	[illegible]
水原三等	[illegible]		
海州三等	[illegible]	沙里院三等	[illegible]
釜山(五錢高)	[illegible]		
大邱(不變)	[illegible]		
群山(不變)	[illegible]		

京城期米中値

木浦(不變)四等	[illegible]	[illegible]

一般商品市況

品名	値	品名	値
三鷹	[illegible]	改良九龍	[illegible]
長龍	[illegible]	金剛山	[illegible]
九龍	[illegible]	業	[illegible]
世樂島	[illegible]	飛	[illegible]
雙人平	[illegible]	青	[illegible]
改良閑漿	[illegible]	東方	[illegible]
改良	[illegible]	三友	[illegible]
公會堂	[illegible]	金丸	[illegible]
五枚朱子	[illegible]	四	[illegible]
金明太	[illegible]	九	[illegible]
閔	[illegible]	大極星	[illegible]
不老草	[illegible]	三神山	[illegible]
天桃	[illegible]	山	[illegible]

大羽銀鮫 六月限・七月限・十月限 [illegible]

◎阪神鐵油 ドラム罐入(百斤) 一一、五〇 同 罐 値(百斤) 九、二〇

◎紐育棉花 北海物木當入 現物 [illegible]

◎大連特產 大豆 袋入 [illegible] 豆粕 當限 [illegible] 豆油 當限 [illegible]

▲シカゴ小麥 七月限 九月限 十一月限 [illegible]

◎地金 純金市中買價(一匁) 一四、九〇

京日卸賣物價

品名	値	品名	値
白米(一俵)	[illegible]	◎雜品 大豆粕(一枚)	[illegible]
純銀市價(一匁)	[illegible]	硫安朝窒物(十貫)	[illegible]
◎食料品 朝鮮粟(百斤)	[illegible]	過燐酸石灰(十貫)	[illegible]
精糖	[illegible]	四季鹽	[illegible]
麥粉三盛	[illegible]	◎金物 鐵線(百斤)	[illegible]
鷄卵	[illegible]	丸釘	[illegible]
◎燃料	[illegible]	同	[illegible]
撫順炭	[illegible]	鐵板	[illegible]
石油	[illegible]	同	[illegible]
燐寸	[illegible]	針金	[illegible]
◎建築材料 角材(杉松)	[illegible]	小浪板(一枚)	[illegible]
板材(杉松)	[illegible]	◎植物性油 ヒマシ油	[illegible]
セメント小野田(一袋)	[illegible]	白絞油	[illegible]
		桐油	[illegible]

京城日報　朝刊　寄贈 13.7. 帝國圖書館

呪はれた死の召喚
スターリン政權の欺瞞政策を暴露す
（リュシコフ大將記者團と會見）

【東京電話】ソ聯内を吹きまくる苛烈な血の肅清工作の嵐に身邊の危險を感知し去る六月二十三日我方の保護を求むる目的をもつて滿ソ國境を脱出我國に亡命した極東地方内務人民委員部長官、國防保安委員リュシコフ大將は、最近長文の手記を發表スターリン政權欺瞞政策を痛烈に暴露し全世界に一大衝撃を與へたが、十三日午後三時より赤坂山王ホテルで記者團と最初の會見をなし次の如き一問一答を行つた、かつてはゲペウの長官の現職にあつた亡命將軍の一時間餘に亘り語るところ一言半句總て「死の召喚」を呪ひ「作爲の處刑」に憤り、或は極東軍備の實情、日ソ間の機微に觸れ壓制下にうめく民衆救濟を強調しスターリン政權の暴虐政策に嚴正な批判を加へたものである（寫眞上はスターリン下はリュシコフ大將）

國家を滅亡に導く！

問　脱出した直接の動機と脱出の經過並にその心境如何

▲答　脱出の直接動機は自分が直接危險に直面した事が原因であるといふ然し最も主要な原因は實にスターリン政策に反對であるといふ事とスターリン政策は全く國家を害するもので國家を破滅に導き國家を滅亡に導いて行く政策であると確信したからである、脱出はウスリー南方のポシエトの國境を越えて官命によつて滿洲に參りたいといふ形でやつた、脱出した自分の心境を云へばスターリン政策に對する政治的反感が滿ちくてゐた結果であると云つてい々

問　戰爭に活路を見出す肅清工作の實情それに對する感想如何

▲答　先づ肅正工作の實情について云へば……最初はトロツキスト並に共産黨の右翼分子に對し彈壓するといふのがその目的であつたが、漸次方針が變つて來て、或段の段階に入つては黨中央機關部要幹部指導者十月革命及革命戰爭にスターリンと共に仕事をしてゐた古い同志を片づける……これはスターリンが新しい道に進み新しい仕事をなすに當つて自己の獨裁の完成に當つて妨害となるものに對し肅清彈壓を下すに至つたと云ひ得る、共産黨といふ政治的集團に對してさへ、これが自己の獨裁にとつて恐るべき存在であると考へたので、黨をさへ犧牲にしてこれに彈壓を加へるに至つた、斯してスターリンは盲目的な服從者即ち若い者に基礎を置くと云ふ政策をとつて進んでいつた、肅清工作について感想を云へば、肅清は反スターリン分子の一掃のみが目的であつてつまりスターリンの冒險的對内外政策の失敗を戰爭によつてその活路を見出さうと云ふのである故に肅清工作は戰爭目的に向つて進んでゐるといふ事が出來る、肅清を行ふに當つてスターリンは國民の敵から國民を救ふためであると云つて居るが、その結果として幾十萬幾百萬の國民を捕へ、その多くのものを銃殺してゐる現狀は國民を救出するものにあらずして國民に對する挑戰にあると云ひ得るであらう

問　スターリンとブリユツヘルの關係如何果して傳へられるが如く兩者の間には對立關係ありや

▲答　この兩者の關係は外面的に見ると非常に平靜的關係にある、然しスターリンがブリユツヘルに對して好感を持つて居ると云つても結局までその通りであるかどうか疑問である、この問題については餘り深入りしたくない――

色々の角度から質問するが明快な答へを與へない「これは要するに相對的なものだ」と云ふ外ない」如何に問ふても「相對的」と云ふのみで核心に觸れず問ふもの答へるものも遂に失笑したまゝこの問題の質問を打切る、次いで

極東の赤軍二百萬

問　ソ聯軍備は東西獨立、同時作戰を目標として整備配置されてゐるのか

▲答　スターリンは戰爭によつて活路を開かうとする作戰を持つてゐる、從つて國内はあげて非常な緊張狀態にある、戰爭のための準備も大規模に實施して居る、現在赤軍は兵力二百萬を數へ師團百、飛行機並に戰車もそれぞれ數千台用意して居る、總ての軍需品製造能力なども向上を圖つて居る、斯して戰爭準備は進められつゝあるが、スターリンの政策そのものが動搖的であるために先程云つてゐる樣に戰爭によつて局面打開を考へることゝなり、畢竟するに國内情勢から迫れて來て居るのであるを要するにスターリン政策そのものは非常に危險性を帶びたものであるで、また動搖性をもつてゐるものであるといふことが出來る、戰爭をなし得るかどうかと云ふことは一にその時の情勢にかゝる問題であつて確答しかねる、極東について云へば極東には可成り兵力が集中して居り、戰爭を回避するため充分の打撃力があるものと思はれる、然し獨立して戰爭を始めるかどうかは全くその時の情勢によるもので今はそれ以外に何とも申上げることは出來ない

問　對支援助の實情如何

▲答　スターリンの支那に對する考へは、彼の冒險政策、對日本の冒險的政策の武器であるといふ樣に支那を見て居る、即ちスターリンは支那を日本に對する武器として利用しようとかゝつてゐる、どうかして日本の兵力を段々減退させることに希望をかけて居る、從つて支那を出來るだけ自己の勢力下に握つておかうと努力して居るこの具體的政策として、飛行機その他の武器の支那に對する供給、赤軍幹部の派遣などを行つて居るのである、又國内の技術的武器製造能力並に其性能試驗を支那自身を利用して試みて居る、支那への赤軍幹部の派遣は、赤軍幹部の指導統制能力を向上させるといふ目的以外の何ものでもない

支那を利用

問　ソ聯民衆の對日感情及び排日宣傳の實情如何

▲答　さきに述べた通りスターリンは戰爭を第一として居るのであるが、特に日本が對ソ出兵をするであらうといふ樣な點を強調して國民を驚かさうと努めて居り、そのため排日宣傳は巧妙を極め國民は全く驚かされ恐怖狀態にある、戰爭準備狀態が着々進行して居ることを國民は目撃し、又日本側の積極的行動を見聞し、更に總ての工業生産方面に於いて不成績の實情にあるのは皆日本側の手によつてそれら關係者が赤軍の戰爭準備を妨害するためであるとして寧ろそれを利用する、つまり軍需品製作に關する缺陷は日本側の手によつて戰爭準備を妨害するための手段の現れとなし、それを好餌として宣傳する狀態である

問　獨ソの危機と日ソの危機は何れが緊迫してゐると思ふか

▲答　この問題は非常なデリケートな國際的問題であり、どちらが先と云ふやうなことはその時の情勢次第で非常な複雜な關係にありどちらとも云ひかねる、この點には觸れたくない

問　渡日後の感情と今後の方針如何

▲答　ソ聯の新聞雜誌等の報道によつて日本の情勢は種々知つてゐたが、それらによると日本の内部は支那事變以來經濟的危機に直面し、經濟上非常に困難な狀態にあると聞いてゐたが、それが來て見ると全く反對なのに驚いた、糧食商品その他總て國内に充實して居り、自由に販賣され又一般の國内生活狀態も正常の狀態にあり、日支戰爭が反映して居ないのに驚いた、一般に誰でも感ずるやうに日本の風物、山、川、海、氣候すべて自分に好感を與へて居り自分は非常に愉快である

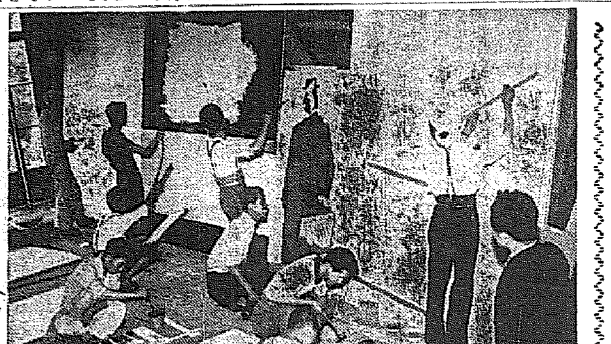

寫眞は會場工作狀況

東京の眞ン中に金剛山の絶景出現
本社主催　愛國朝鮮大展覽會

【東京支社發】事變勃發と起つた半島銃後の愛國運動は期せずして雄々しく內鮮一心一體の美しい理想を顯現して鐵殻のもと大東京は勿論、都市山村を問はず、內鮮美談は戰時下の話題と言ふ勝景を描いてゐる、この時、六百萬東京市民に戰時半島の偉容を紹介して眞に內鮮一體しつかりと手を握り合つて銃後日本の意氣を示さうと言ふ本社主催愛國朝鮮大展覽會は十九日の會期も迫り一切進捗して、待望の東京全市には和田三造畫伯の丹精に成る美麗なポスターが隙なく張られ早くも展覽會話で持ち切りである

會場の高島屋ではこの店を擧げて準備に懸命、早くも一階大ホールの中央には半島が世界に誇る名山金剛山が偉容を見せ、美しい九龍淵の瀧が、東京の眞ン中、日本橋に涼風を送り迎へれば

◇…舊萬物相　の變化に富んだ景色が東京人の足を留めてゐる、會場にあてられる八階は早くも中元大賣出しのポスターが剝がれて、百餘人の裝飾マンが汗をふきくく「愛國半島」の製作に熱中、市內數ヶ所の工作場では彩肥にハンマーに裝幀が半島の表現に苦心の製作を續けてゐる、高さ三階に達する南大門は日本橋通に面した高島屋正面に十四日正午迄に造られ數十人の人達が本物そのまゝの華麗な工作に努力してゐる、間口四十間と云ふ正面ウインドウは館內房のためにすつかり服裝氷山の他は全部朝鮮色に彩られ、京城驛頭で千人針を縫ふ愛國婦人と、陸水に依る大陸交通の大規模な縮圖が一目にして半島の躍進を想はせ兵站基地としての重要性と、觀光朝鮮の繁華を意識させる

◇…各階入口　には天下大將軍、地下女將軍の基礎工作が行はれ、全館に半島情緒を醸らせようと言ふ趣向である、朝鮮風に彩られた八階大食堂では會期中お客さん全部に甘い朝鮮米を味はつて貰はうと言ふ話で、數十石の米が既に倉庫に積上げられ、ノリ、飴等外數種の特產物料理は既に調理の冷藏庫に開場を待ちあぐんでゐる、首都近くの美しい女給仕の調達は會期中全部朝鮮服が着せられると言ふので、嬉しいお小しも、朝鮮風にと今から腕をふらさせて張り切つてゐる、さて

◇…八階會場　の造作は寫眞の通り徹夜行の大馬力、市內に散在する工作所から持込まれる裝飾品と、此處で手を加へて最後の磨きが加へられる豊富の仕上げに大童、デザイン部では「產業朝鮮」の細かい統計圖表が誇らしげに躍進朝鮮のレベルを上げて、圖工の預、預は今更ながら產業朝鮮の躍進に驚せられて行く、大陸交通の最捷徑路北鮮三港の重要性をはつきり意識させられる「日本海は湖澤時代」と稱するジオラマの構圖は高島屋企畫部得意のアイデアだけに夜と晝との電氣裝置の二場面に依るモンタージュは、「重工業朝鮮」と大陸交通の躍進たる半島の姿を遺憾なく象徴し、「防共ライン」と銘打つ北鮮日ソ國境のジオラマには國民の血が湧き上にも燃えさかつて、國防朝鮮の重要性が遂々と胸をつく

◇…朝鮮將來　の發展性を示す「朝鮮資源の開發と重工業の將來」と題するジオラマは工業六場面の廻轉式幻燈を、兩側に並べられる「赴戰江發電所」と「北鮮大觀」の場面は電力資源の無盡性と投資々源の積極性に力強く半島將來の發展が、躍動してゐる、「愛國朝鮮」を紹介するジオラマは何れも等身大の人像に依るもので、金少佐の南苑に於ける激戰、平面に顯し出された婦人會の慰問兵士の圖等々、製作者の腕もふるへて限りない感謝の一刻一刻に愛國朝鮮の至情が遺憾なく會場に盛られて行く

その他、地下資源半島の誇りを盛る金鑛、無煙炭の採掘狀況のジオラマ式紹介、又は水族館を利用した生產大觀の場面、慶州朝鮮を象徴する大觀の繁華數字等々、さては本社出品に成る文化朝鮮の種々相、百濟文化の精粹を集めた扶餘

◇…朱乙溫泉　京城、金剛山、佛國寺等の文化、觀光朝鮮の景物を展示ジオラマ等々、日韓併合以來二十有九年、間斷なき總督政治の恩惠に今は全く皇化した半島の姿を一遍を一巡に知らしめようと云ふ苦心の計畫で半島主力の出品も會場の面目を一段光して既に目標を十七、八日の日には開場、を仕上げを終り、半島の縮圖を帝都の眞ん中に造り上げようと言ふ意である、來る十九日には朝野の名士數百名を集めて華々しく開場式を擧行、會期は八月七日までの廿日間、その間には「座談會」「經濟產業座談會」を開いて愛國半島の實情を目と耳からはつきりと意識させようと言ふ破天荒の企てゝある

英大使堀内次官と重要會談

【東京電話】駐日英國大使クレーギー氏は十三日午前十一時外務省に堀内次官を訪問し、揚子江航行の英國權益問題を中心として一時間五十分にわたり要談を遂げた

更に十三品目に暴利取締令發動
政府、物價政策を遂行

【東京電話】物資統制計畫に伴ひ矢繼早に遂行されつゝある戰時物資非常管理と不可分の關係にある政府の物價抑制政策はさきに公布實施された新販賣價格取締規則に引續き暴利取締令の改正省令（商工農林兩省令）は十四日公布即日施行される事となつたが右によりさらに十三品目が追加指定され、支那事變前の物價に引下ぐべき積極的意圖を持つ政府の物價政策は法的にも實際的にも完全に遂行される事となつた譯である、この暴利取締令改正の全文は左の如くである

▲第一條　暴利を得るの目的をもつて左に掲ぐる物品の買占め若くは賣惜みをなし若くはなさんとし又は暴利を得て左に掲ぐる物品を販賣し若くは販賣せんとするものと認むる時は商工大臣又は地方長官（東京府にありては警視總監以下同じ）は時期を定めてその行爲の中止を命じ又は同一物品の取引に條件を附することを得、不當なる暴利を得て左に掲ぐる物品の販賣を媒介し又は媒介せんとするものと認むる時又同じ

一、金屬及その原料並金屬製品
二、黒鉛、硼砂及螢石並石棉及その製品
三、機械器具及その部分品
四、自動車その他の車輛及その部分品
五、電線及電球
六、電柱
七、研磨材料
八、陶磁器耐火煉瓦並硝子及その製品
九、セルロイド及その製品
十、石油及その容器
十一、石炭、コークス、煉炭及豆炭
十二、綿花、麻、ステープル・ファイバー及羊毛其他の獸毛
十三、糸（絹糸を除く）並布帛（フェルト及編物をふくむ）及その製品
十四、被服及身廻用細貨類
十五、紙及その製品
十六、染料、顏料塗料及原料用藥
十七、工業藥品及農業用藥
十八、醫藥品その他の衞生材料
十九、油脂蝋及其の製品並調整品香料
二十、肥料及び飼料
二十一、生ゴム及ゴム製品
二十二、パルプ
二十三、皮革及その製品
二十四、麥及小麥粉
二十五、砂糖、鳥獸肉、鳥卵、バタ、紅茶、コーヒーその他の飲食料品
二十六、セメント、瓦、砂、砂利
二十七、木竹類及びその製品
二十八、マッチ
二十九、氷

第一條ノ二　物品販賣をなすものはその價格を物品の見易き部分に記載し店頭に掲示しその他客に之を周知し得る方法をもつて表示すべし但し地方長官に於いて特別の事情ありと認むる場合はこの限りにあらず

第二條　商工大臣又は地方長官は取締上必要ありと認むる時は第一條に掲ぐる物品の販賣をなすものに對して業務の報告をなさしめることとあるべし

（中略）

本令は公布の日よりこれを施行す但し第一條ノ二の規定は七月十八日よりこれを施行す

垣曲の敵潰滅
空陸作戰の妙を發揮

【石家莊十三日同盟】萬城目、濟源、鬼武、岡田、島村、山根等の諸部隊は絳縣南方約五里の横嶺關に據る敵を猛攻中なるが垣曲附近の敵は濟源、同樂附近の敵は大部隊を率ゐて十二日午後退却を開始した、よつて各部隊は引續き○○に向つて急進中であるが、同地の地勢は山岳重疊加ふるに連日の霖雨の爲め道路は泥濘膝を沒する惡路となつたにも拘らず、我が部隊はよくこれを克服して意氣軒昂たるものあり、敵は夫々部隊の進撃と垣曲東方よりする追撃により遂に潰滅の運命を見るに至つた、この間山嶽部隊は南方山嶽地帶で飛行困難にも拘らず多大の危險困難を冒して且つ惡天候、濃霧流を衝いて

垣曲東方の敵敗走

【石家莊十一日同盟】我が猛攻に潰走に導く等、我が軍の空陸作戰の妙は遺憾なく發揮されてゐる、主力部隊は垣曲東方地區に踏留つてその退路の援護をなすべく執拗に抵抗を繼續してゐたため我○部隊は東方より猛烈に之を壓迫し且つ北方よりも猛撃を加へこれが爲め敵大部隊は我軍により包圍殲滅さるべき危機に瀕したので、遂に垣曲一帶の陣地を包棄して潰走すべからざる大混亂の裡に敗走、我軍はこれを蹴散らしつゝ十三日午前垣曲を完全に攻略、西方及北方目ざして潰走の敵殲滅を期して尚も猛追の手をゆるめず戰果を擴張中である

日支紛爭に關し重要聲明か
西部旅行中のルーズヴェルト大統領

【ニューヨーク十三日同盟】ルーズヴェルト大統領の西部旅行に隨つてゐるニューヨークポスト紙の特派員は大統領乘込みの列車中から、ルーズヴェルト大統領はカリホルニア州に於ける何れかの演說に於いて日支紛爭に關する重要發言を行ふのではないかと、次の如く報じてゐる

ルーズヴェルト大統領は列車旅行中も外交問題の研究討議は怠らないが、最近極東の形勢に特に關心を有つてゐる、從つてカリホルニア州內の何れかの地に於いて日支紛爭に關して重要な外交政策の聲明を行ふのではないかと觀測されてゐる

丸ナ米は廿錢下げ

【東京支社特電】東京米穀商品取引所では十二日の格付委員會で朝鮮米に就き丸ナ二十錢下げ其他の朝鮮米は當て据置きと決定、日進、豐玉、瑞光の四品種は三十錢上げに決定、內地米は東北米關東米に十錢乃至四十錢上げのもの十五品種、新潟二等品種十錢下げに決定、當局の認可を得たる後直に八月一日の十月限から適用することになつたが、朝鮮としては丸ナが最近不買れで價格も前年より五、六十錢以上も低下してゐる現狀に鑑み、政府米の成果を見るまでは据置きを希望してゐたにも拘らず本府以下全鮮穀物檢査所、鮮米協會で之が諒解に努めてをり、恐らく本秋に六月には本府下飯米改良を希望すると共に丸ナ米格下げは極めて遺憾とされてゐる、然し內地の東北、關東地方の等、最近頃に格價向上して秋田米の如き前年よりも一圓以上も高値になつてゐる今日現在の聲價を基準とする取引所としては止むを得ずとするも、恐らく本秋の朝鮮米は非常に面目を一新し相當聲價を挽回するものと思はれ、關係方面では丸ナの據置を相當強く希望してをり、鮮米協會でも目下取引所に對して反省を促すと共に商工、拓務兩當局について運動中であり、今回の格下げは止むを得ずとするも來年一月の更改格付に於いては復活するものと見られ、一方鮮米の品種向上が極めて切望されてゐる

白衣の勇士を親しく慰問
川岸中將大邱に下車

【大邱にて藤井特派員發】東部防衞司令官に榮轉の川岸文三郎中將は赴任の途次十三日午前五時四十五分着列車にて來邱、直ちにホテルに入り朝食後午前十時ホテル發大邱陸軍病院に向ひ、今次の事變で名譽の負傷をした白衣の勇士を親しく慰問し、次で大明洞の大邱部隊に參拜したる後、道廳、府廳、憲兵隊その他各關係方面を歴訪後の熱誠に對する謝辭を述べ、午後五時半から公會堂に於て聖戰講演をなして府民の銃後の赤誠に對する感謝の意を表し、同夜八時二十八分發列車で南行した、なほ事變一ヶ年後來邱の將軍の溫容に接せんものと官民、在郷軍人、防護團、國防婦人會その他各團體、學生、生徒等午前九時より公會堂前から中央通に整列して歡迎し午後四時半より府主催に依り公會堂に於て府民大歡迎茶話會を催した

人

◇河島篤氏（日本窒素肥料會社京城支店長）赴任挨拶のため十三日本社來訪
◇久富達夫氏（東日政治部長）十四日のぞみにて入城、半島ホテル
◇麻生豐治氏（京城分室局長）十三日午後三時半のぞみにて赴任

天下之名酒　白雪

戀愛小說　眞夏の夜の夢　藤澤桓夫
現代小說　飾窓の中の姫君　橫溝正史
八月特大號　五十錢
侍匣　感ふ化れ　白井喬二
當代四人男！　板垣征四郎と云ふ男は　池田成彬と云ふ男は　郷誠之助と云ふ男は　鳩山一郎と云ふ男は
涼風隨筆　武野藤介　石川達三　長谷健　田村泰次郎…
連載戀愛小說　泡雪峠　舟橋聖一
女三態（文と繪）伊之助
巴里の今日・カフェ出海
燃え立つ戰線　陣中日記　牧野英一
戰地からの通信・六三士
名士のお顔リレー批評記
都市對抗野球は何處へ行く　村田洋二
夏の日の想ひ出　スタアの
映畫夫人生活五態
座談會　海と山のスリルを語る
タン非常時讀本　五相會議とは如何なるものか・フランスの對支動向・都市空爆抗議とは・日本に對する非難・ソ聯の外交人事の動き・經濟警察官の出現
漢口の斷末魔近づく
廣東汕頭の攻略
一問一答　武藤貞一と松島慶三
座談會　事變一週年を語る
モダン日本
東京市麹町區内幸町大阪ビル　モダン日本社

社説

軍事援護相談所
全鮮に組織有機化せよ

事變は既に一年を經過し、軍事援護は當面の重要施設として登場して來た。既に朝鮮に於ては軍事援護聯盟が結成せられ、銃後の施設に遺憾なきを期しつゝあるが、更に一歩を進めて之を組織化し、一定の見透しの下に、恒久化せしむる有機體となす必要に迫られてゐる。この時に當り、京畿道に於ては、軍事援護相談所を、全鮮に魁けて設置するに決し、道廳に中央部を置き、道內主要地四箇所に支部を設け、下旬より事務を開始することゝなつた。軍事援護に就いては、政府にあつて厚生省が、新しき方針の下に具體策を練りつゝあつて、近く成案を得るものと期待されてをり、總督府にも之に順應して遺憾なき施設を行ふ事になつてゐる。今回新設せられた軍事援護相談所は軍事援護聯盟の經營で事務を開始するが、各府郡邑の外一部國庫補助を之に充當するのは何に於ての措置であつて、やがては國家の手により全鮮的に組織統制あるものとさるべきである。

◇

出征軍人にして戰病歿せる者、或は戰歿者の遺族に對しては、軍事扶助の一本で貫ひ行くには、もはや時代が之を許さないのである。勿論國家の爲めに名譽ある之等の人々に對しては、國家は最大限のものをもつて、當事者並に遺族を救濟し、生活に憂なからしめねばならぬのであるが、單に扶助のみであることは一般の爲めにも扶助を唯一の頼みとして生きるが如きは執らざるところであつて、家門の譽を維持し、一家をして武勲を飾るべき爲にも導くことが最善の途であると信ずる。依頼心を起さしめることなく、生業確保の途を講じてやるのが、勇士に對する禮であらねばならぬ。京畿道の援護聯盟が軍事扶助の次に職業上の相談指導を特に大きく掲げたのは、之を意味するものであつて、之が遂行の爲めには、より大規模な指導機關をさへ痛感するのである。

◇

相談所の掲ぐる項目は、如上に加へて、勞働助產、子弟教育、負債整理資金融通、戸籍手續、其他の紛爭等の相談施設で、各般に亙るものであるが、單に形式的相談に堕することなく、實を結ぶに至るまでの生業指導であらねばならぬ。且戰時體制に入り、物資動員計畫が實施せられることにより、中小工業乃至は中小商業者は、統制の餘波を受けて相當に苦境に立つに至るは必然的のものとみられてゐる。關係者の家族、戰傷病者、戰歿者の遺族にして、この影響を蒙る者も尠しとしないのである。之が救濟指導は忽せにさせてはならぬ。又遺族の戸籍上の問題など幾多の例もあることとて、之を實際的に活用するの用意と事務の敏捷が計らるべきである。又應召中の俸給者の問題も新しく登場し來るものとして、今日より充分の用意があらねばならぬ。之を要するに扶助法適用の一點張りから、指導へと積極化した事は何に喜ぶべきであつて、要はその運用と人とにある事を考へ、愼重にして適切なる實施方法が執らるべきを切望して止まぬ。

失業對策に關し 陸軍當局乘出す
資源愛護も率先努む

【東京電話】陸軍では代用品九千四百品を決定、率先して資源愛護に努め既に四十萬足のズックの靴、廿三萬枚の綿毛布、數千萬箇のス・フ入り軍服、二十萬着の背嚢削減用被服の利用等次々に第一線補給にまで思ひ切つた處置をとつて來たが今度は更に從來の皮製よりゴム製になつてゐた兵營內の靴の代用品として下駄を使用することに決定した、又紙服節約に伴ふ失業者對策に對して充分經濟事情を考慮し被服類の縫製は從來利用して來た被服所各種婦人團體等に代へそこに失業工場をもつてすること、失業工場には出來得る限り注文を廻すること、この種工場に對しては價格についても若干考慮すること失業者工員として採用すること等に關し十三日東條次官は夫々關係方面に通牒を發した

鮮銀正金以外に
邦銀の進出認めず

北支に對する邦系金融機關の進出としては新情勢の展開とともに既に進出の正金、鮮銀の外各特殊銀行等の乘出しも豫想されてゐるが、同地帶の特殊事情に鑑み、大體正金鮮銀二行以外の進出は斷然不許可の方針が決定し、而も現地狀勢から主として朝鮮銀行がその局にあたる事となり、鮮銀の北支に占める重要性は愈よ增加するに至つた 即ち北支に於ける聯銀の健全なる進展を期する建前上、邦系金融機關に於ては、これと現在業務協定中の正金、鮮銀の二者以外認めぬ方針である、然るに正金は國際的な爲替バンクの使命上、北支、中支の業務と共に將來の爲替進出をも考へねばならず、勢ひその全力を傾注し得ず、從つて鮮銀は北支向の本邦關係爲替を最も積極的に擔當する事となるのみならず現地に於ける邦人金融に關しては、他に依據するもの乏しいから、全く鮮銀の依存となる

鮮內會社異動

京城商議調査六月中鮮內主要會社異動は本店新設は毎日新報社、金剛特殊鑛山の二件、增資は朝鮮機械製作所一ヶ所、支店新設は山本綿花商店一ヶ所、解散は北部產業一ヶ所、本店新設資本金は三井物產等が主なもので新設七、二八五千圓、內拂込三、七九三千圓、增資は三、一三七千圓、內拂込九七九千圓、減資二六二千圓、解散二、一三九千圓、內拂込九八二千圓、四月末日現在本店數は株式會社一、八九三、株式合資會社二、合資會社二、七一八、合名會社六四五、合計五、三五八社、公稱資本金一、六二九、四三一千圓、內拂込一、〇一一、五六五千圓で前年同期より株式一九一社、合資三一社、合名八社に各增加し株式合資一社を減じてゐる、なほ支社は株式一三九社、合資一九社、合名九社計一六七社で、前年同期より株式九社を增加せるも合資合名は各一社を減じてゐる

肥料配給協議會

朝鮮總督府主催の肥料配給協議會は十三日午前八時から日本赤十字朝鮮本部で各道肥料所長、肥料取締官、土地主任、道農會幹事、總督府關係官等百二名出席開催、林局長の挨拶に次ぎ總督府農林局の今肥料年度主要肥料の需要見込につき說明ありて議事に入り

一、肥料配合配給

▲(イ)配合肥料の配合原料及び配合步合の決定▲(ロ)配給月別及び配合種別數量の決定

二、單肥配給

▲單肥の種類別及配給月別數量の決定

三、配合肥料及單肥申込

右三件を協議したが殘餘の附議事項は十四日に持越され再開審議を續行

昨年度不動產賣買激增

京城府稅務課調査によると十三年度不動產賣買狀況は土地二千四百九十九件、六百九萬一千五十七圓、家屋一千二百七十三件廿萬八千四十四圓で前年同期に比べ土地一千八百卅八件、百二十二萬五千八百八十一圓、家屋五百卅八件、十四萬三千四百六十一圓增加

鑛山用杭木對策
鑛山業者等に造林を促す

金、石炭に特殊鑛等の地下資源開發促進に伴ひ杭木の需要は止るところを知らぬ有樣で農林、殖產兩局間では需給の不圓滑を來さぬよう鋭意してゐるが現在の狀態が續けば三年後には杭木の需給は逼迫に近いものとなるので至急にその對策を講ずることになつた、目下考へられてゐる案は次の如きものと見られる

一、鑛山業者は山を掘るばかりで杭木伐採後の山には無關心であるがそれでは自國自給で直ちに自ら植林をして行く決心が必要である、土地は官民有林を讓渡で斡旋する

一、三陟、寧越、常朝鮮の無立木の大鑛山業者は國有要存林野の無立木地の貸付を受け杭木林造成を目的とする植林を行ひ早いものは五年程度で杭木に仕立てる計畫である

一、朝鮮林業開發その他では用材林造成に當り當初杭木を密植して四五年目に間伐し杭木或はパルプ材に充當することを研究中

內政會議

【東京電話】十三日の內政會議は

鮮內の新聞雜誌 月一回減頁斷行

銃後報國の一つとして朝鮮に於ける各種の新聞雜誌はいづれも毎月一回減頁を斷行し、紙の節約に努め好成績を舉げてゐるが、さらに毎月二回以上に亙り三分の一の減頁を繼續することを申し合せたが、鮮內發行の各新聞紙は本月より毎月一回十二頁以上の新聞は八頁に六頁以上は四頁にそれ〴〵減頁を斷行

朝鮮の重要性を力說 多くの共鳴者を得た
賀田商議會頭大阪で語る

【大阪支局特電】京城商議會頭賀田直治氏は過般開催の日滿實業協會總會に出席せる內地側財界巨頭に對する御禮を兼ね戰時體制下における內地一般經濟界の實情調査中であつたが十三日午前十時來阪、大阪商工會議所を訪問し阪神地方水害の見舞ひを述べ、朝鮮物產の搬調達と同行、神戸の水害地を視察のうへ京都に引返し同夜特急富士で歸鮮したが會頭は語る

阪神地方の水害は話以上に激甚を極めたものであるが、神戸地方をはじめ各被害地において市民は言ふに及ばず軍人や學生まで元氣に出動、鋤鍬を持つて熱心に復興作業を行つてゐたのには感心した。銃後國民の意氣は素晴らしいものだ、しかし自分は斯くの如く內地にしば〳〵來て價のあることに鑑み大陸建設の必要と、滿洲、支那の兵站基地たる朝鮮の資源開拓に邁進すべき必要を到る處において力說し多くの共鳴者を得たことは甚だ愉快であつた、これからは政府の統制方針を強化され輸入代用品の生產に全力を盡し、成可く國產品で間に合はせ、一方海外輸出品の生產を擴大強化することに大いに努力しなければならぬ、統制は益々〳〵強化されて來たのである

本府豫算編成 政府の方針に順應

末次內相病氣缺席のため正午より首相官邸に近衞首相、池田藏相、荒木文相の三相參集、午餐を俱にし物資動員計畫の修正問題國民精神總動員再編成その他長期戰に對應すべき國內諸對策につき種々意見の交換をなし午後三時過ぎ散會した

總督府財務局では昭和十四年度豫算編成の方針に順應するとゝなり、來る八日の閣議において決定せる六月頃に亙る內容をその儘政務總監名を以て十二日各局課に通牒した

朝取實物出來値

鮮銀新	二三四七	
殖銀	七一四二	
日本化學	二〇四六	
太陽レーヨン新	一一四八	

◇……大阪短期引錦

大新	七五四六	一安
新東	一三一四〇	一安
鐘紡	三二二四八	一安
帝蠶	七六四五	二安

◇……橫濱生糸後引

當 七九四　先 七七四

◇稲井人絹後引

當 不申　先 八八、五〇

"陸の荒鷲" 山瀨部隊現地座談會 (一)

西苑、通州を初陣に 華々しい空爆戰開始

【〇〇基地=中川特派員發】南苑の空襲をはじめ保定、太原、石家莊と躍進しては濟南、徐州、蘭州、西安、漢口、竝に張家口、歸德と基地を十六ヶ所も轉々として思ふ存分荒鷲ぶりを發揮してゐる我軍が山瀨陸の空軍部隊の〇〇基地を訪れ、空の勇士に多忙な空爆行の時間をさいて貰つて荒鷲部隊現地座談會を開き、世界空軍に誇る無敵空軍の花々しい實戰談を聞くことが出來た、こゝは綿の絨毯を布いたやうな基地だ、地上の勇士の赫顏に大陸の眞夏の太陽がキラ〳〵と輝いてゐる、遠く近く銃聲も轟く、砲彈が基地にうなつて飛んで來る、最前線基地である

出席者
長岡部隊長
杉田部隊長(空軍きっての名操縱手)
津野少尉
熊田准尉(空軍名パイロット)
藤井准尉(空軍一流パイロット)
北島曹長
今野曹長
白濱軍曹(第一期少年航空兵)

記者　今度の事變で空軍の活躍は實に目覺しく世界空軍界をして驚歎させました、銃後も荒鷲の活躍に感謝し空への認識をますます強めて居ります、御多忙のところ貴重な時間をさいて戴きまして誠に有難うございました、京城日報紙上を通して皆樣の實況を傳へたいと思ひます、どうぞ遠慮なく武勇談を聞かせて下さい、長岡部隊長殿どうか……

長岡部隊長　昨年〇月出動の際は梅雨時でなか〳〵飛べないで大弱りさ、腕がむず〳〵うなつて仕方がなかつたものだ、七月廿日確に惡い天候であつたがもう一刻の猶豫も許さぬ、空軍部隊出動のトップをきつて大編隊群で飛び出した

北島曹長　あの時は實に天氣が惡かつた、飛べるだらうかと心配した

長岡部隊長　先行偵察機を出した、大編隊群の前に斥候機を出して空を探り〳〵航路で誘導しながら翼を揃へて見事な編隊飛行だ、この先行偵察機を出した大編隊飛行は日本空軍最初の試みで我が部隊(當時は中宮部隊)の日本空軍史、いな世界空軍史にレコードを記して無事〇〇基地へ着陸した

杉田部隊長　戰機がうなつてゐるところに通州の空氣もどうやら惡くなつて來たやうだ、それから次から次へ色々の情況が入つて來る實戰ははじめての我々は血を湧して待機したものだ

長岡部隊長　愈よ空軍の檜舞臺だ、萬里の長城を飛び越え西苑、通州を皮きりにこゝに花々しい空爆戰を開始した、相變らず天候は惡い

杉田部隊長　僕は下花苑の冀知明軍を地上部隊の攻撃の前に飛んで行つて空襲し鐵道をめちや〳〵に破壞したが天氣が惡いため雲をつききつて急降下爆撃と掃射た、面白いほど綺麗に損害を與へた

藤井准尉　下花苑で爆彈を翼部に受け發動機の調子が惡くなつた、駄目かなと觀念したが飛べるところまで飛べと强行、部隊まで行きこゝでどうにもこうにもならなくなつた、友軍が居るのか居ないのかさつぱり判らなかつたが幸ひ附近に居た友軍に救出された

長岡部隊長　僕は上海事變にも出動したが今度の空爆戰の方が苦勞が多い、午前四時星をいたゞいて飛び、午後八時頃までまたゞ星をいたゞいて基地に歸るといふ、めしを喰ふ暇もないほど猛烈な爆戰であつた

記者　友軍から遠く離れて敵陣の奥深くはいり空爆をやるのは心細いやうな氣がしますが、如何ですか

長岡部隊長　心細いことは心細いしかし常に我々は單機で敵陣へゆく精神的教育をされてゐるのでいよ〳〵敵陣へ這入り込むとなんとも云へない勇しい氣持がムラ〳〵と沸いて來て暴るだけ暴れてやれといふ氣になる、單機より二機三機で飛んだ方が心丈夫ではあるが

津野少尉　なにしろブル〳〵とエンヂンが無氣味な音をたてたらもう終りだからな、我々は萬一のときでも死體を敵に收容されることは考へて居らぬ、最後は敵陣中へ飛んで行くのだから

【カット寫眞は山西の大面岳地帶を空陸相呼應して爆撃】

お馴染み　ユーモリスト動物訪問　爆笑移動座談會

珍重される象の眼玉、狸の睾丸は何に使ふ? 公會堂に化けたお互ひトラの話はよさう、成程山崎街道の猪に似てゐる! 河馬の相場は何故騰い? 人間に尻尾があつたらどっちのズボンに入れるか、臆病は効きますか、キリンに二種類ある? 猿が進化したら何を欲しがる?

石黒敬七　大辻司郎　小野佐世男　田河水泡　辰野九紫　蝶花樓馬樂　松井翠聲　上野動物園長 古賀忠道

國士・頭山滿翁と時局を語る　鈴木學亭
玆にこそ日本の生命あり　毅然たる日本精神がある　全國民に敢て奬める一篇

モルガンお雪はフランスへ歸る?
「姿なき怪盜」に墮ちた社長夫妻
山陽線列車顚覆慘事現狀報告
山一證券前社長太田收自殺の眞相
製氷會社の內幕と儲けぶり
日用品は何故騰つたか
世界に誇る日本最近の發明界
罰金はこんなものもある

本因坊・關根両名人　銷夏對談會

水上日本衰へず……木村象雷
料理漫筆 夏饌活殺……本山荻舟

列強は石油爭奪に血眼だ!!
(石油を持つ事が強國の重大條件となつた今日、石油爭奪は捨てられたか英米佛蘭獨伊の抗爭の的モスール油田とは?)

◇話の塵　菊池寬

一頁談話室
侵略病患者……岡本かの子
淺草の灯……[illegible]
山の捕話三題……東郷青兒
デパートの寫眞……松次郎
牛島の宿……[illegible]
輕い頭腦……友松圓諦
ガソリンと夢……青山圭男

地獄耳　政界・財界・スポーツ・ラヂオ・圍碁・將棋・映畫・劇壇
噂話　競馬界・酒場・花柳界・拳鬪・レヴュー・流行歌手

話　八月號

露骨になつた佛蘭西の對支援助
(利害を越えて國交は無い。國府遷都して出した佛が俄然對支援助の魂膽は何か)

北鮮國境決死警備隊訪問記……濱本浩
(土匪共產匪討伐の悲壯な殉職者を敬虔な文に追悼する!)

當選實話
デパート包裝係りの日記
アメリカ旅興行見聞記
◆出征兵士への故鄉通信(大分市・岸和田市・宇和島市)

季節隨筆　吟行の旅……荻原井泉水
縁台昔ばなし……悟道軒圓玉

◇話特輯　大陸版・海外版
雛鑑別法は日本人の特技か(科學トピック)
公使館の運轉手に治外法權があるか(三面記事法律解說)
新聞街から見た政友會總裁問題(新聞內報)
池田新藏相は財界の「なだめ役」か(今月の經濟メモ)
河の大鱸と山の溪流魚釣り(今月の釣)
世界狀勢が一圓でわかる

カムチャツカ北洋漁夫死の越年日記(無人の北洋に救ひを待つ事一年死をもて綴つた「北洋漁業秘史」の一頁)
日本は開拓者だ(北支戰跡を見る)……クロード・ファレール
弟・板垣征四郎を語る……板垣贇造
シャムの象狩りを見る……戸波親平
支那海をジャンクで乘切る……ピーターセン

政友會騷動　鳩山・中島もし戰へば
(假政黨の末期的症狀を露骨に出した今度の騷動がドロンゲームにならないとしたら、さて最後は誰の方に?)

革新內閣の原動力　秋山定輔・木戸孝一・石原莞爾
(近衞首相を革新に驅起せしめた現代日本を動かす者の全貌は是)

ソ聯の鎖國主義とその暴狀
(世界防共陣强化に慌てたソ聯の鎖國主義は無法にも我等の權益を蹂躙せんとしてゐるのだ)

ヒトラーの大ゲルマン民族運動
(獨墺合邦は一朝一夕に成つたものでない、英佛の喉服を歎殺してヒトラーは何處まで進むか)

蔣介石の弗箱・華僑の勢力を衝く
(世界に根を張る華僑は國府の指令で今や救國運動に猪突してゐるがその獻金はいつまで續く)

揚子江上の各國艦隊

時局と犯罪を語る　警視廳詰記者匿名座談會
(ふえて來た惡質犯罪、時局を欺くあの手この手、季節と殺人件數、殺人史空前の岡山事件、變つてきた思想犯罪の取締方針、不良學生狩りの是非、盛り場を取締ればスパイは何處にでもゐる、迷宮入り事件は苦心談)

定價五十錢
東京市麴町區內幸町大阪ビル　振替東京一七六〇三番　文藝春秋社發行

大相撲京城興行

取組豫想

年寄 追手風元吉
【元大關清水川】

（二日目）

青葉山―肥州山

青葉の得意は右四つ、寄切つて下手投げだが肥州山は左右とも四つに組め且前川しの武器もあり鋭發な只來元氣一杯で、如何に氣鋭の青葉山でも兩手をとられては到底肥州の敵でない、四つになれば肥州山の勝になつてゐるが青葉は右を差して一氣に寄出すか、早いとこ下手投げに出るか、夏場所は肥州の勝になつてゐるが興味深い一番である

大和錦―巴潟

用足早の出足の鋭い大和錦は得意技を來場所を期して元氣一杯の相撲を見せ夏場所も十勝三敗、來場所幕内中堅を確保した、彈丸力士巴潟は押しにかけては前頭第一の評があり、鋒揮の激しいとも定評のあるところ小柄ながら誰にも油斷のならぬキビ〳〵した取口を見せるが大和錦に一方を差されいば問題なく寄切られるので、そんなことは百も承知の巴潟丸くなつて一氣に押しの手、元氣な大和がこれをはたくか、差すか、大和錦の過ぎ方が見物である

九州山―小島川

九州側によつて立合に突張り、投げ、足も取らうし千變萬化の相撲を取らうが、右四つ得意の新進小島川前捌きの良い相撲で、相手の虚を窺つて一方を差して一氣に寄るか、變化の多い九州に廻せず、むしろ九州の動きを利用して寄をかける利があり、九州山も相手が新進だけに油斷すると一氣に吊寄せられる

磐石―笠置山

磐石は差して良く寄りもあれば打寄りもあり、鋭發なる實力のある相撲で夏場所の負傷も癒え元氣一杯である、一方笠置は御馴染みのインテリ力士その理智的戰法は左差し寄切り、或は投げの得意に冴えを見せて、立合笠置は左を差して寄りに出るが、磐石は大藏畷四天王の一人徳氣大きいだけに簡單に料理も出來かねるそれで下手投も見せ諸手も試みやうが、磐石は笠置の上手褌を引き片手で首を捲くか、充分笠置に力を入れさせ從てず、さわがず水が入つての大相撲ではあるまいか

前田山―羽黒山

羽黒は名代のスピード出世代表的な元氣者で、これに對して前大關前田山も得意も劣る〻たる大關振りを示して來た、今日留一の好取組で本場所はこれまで前田の二勝となつてをり、前田立合に叩きざしに行き寄つて倒すところを、に吊り上げ出やうか、羽黒もさるもの叩きだし位にはびくともせず、得意の左を差して腰下り前田の褌首まで頭を下げて寄切りの策に出よう、羽黒充分腰下れば流石の大關も苦戰で、前田は事面倒と突張り或は叩きこみ、早業で勝負を決しようとするであらう

男女川―五ツ島

男女川は最近頗る好調で横綱の貫禄益々充分であるから元氣一杯四つ相撲得意の五ツ島も組んでは面倒と一氣に寄出しにかゝるであらう、男女はそれを受けて左を引張りこんで暫らくは仁王立ち、五ツ島二三寄出しに行けば男女これを小手投げ一番見事討取つて勝負を決するか

道商の裸足劍道

京畿商業學校では大村校長自ら先頭に立ち六百の健兒を總動員してこの非常時を克服するには忍苦鍛錬が第一だと十三日から十日間放課後午後三時から同校庭で裸足で劍道猛練習を斷行することゝなつた（寫眞はかけ聲も勇しい全生徒の裸足劍道ぶり）

日滿陸上競技會

スケジュール決定す

日本陸上競技聯盟では十一日日滿對抗陸上競技會スケジュールを左の如く發表した

一、選手出發　七月十二日午後十時東京驛發、十七日午前九時大連着

一、競技日程　全滿洲軍對日本軍對抗陸上競技會七月十八日（月曜）大連運動場に於て

一、種目　百米、四百米、千五百米、五千米、高障碍、千六百米繼走、走高跳、走巾跳、棒高跳、砲丸投、槍投

一、滿洲國對日本對抗陸上競技會　二十三日（土曜）二十四日（日曜）新京競技場に於て

第一日　二百米、走巾跳、八百米、砲丸投、高障碍、棒高跳、五千米、千六百米繼走

第二日　千五百米、走高跳、百米、四百米障碍、三段跳、四百米、槍投、四百米繼走

右の他撫順、鞍山、奉天等に於ても競技大會を開催の豫定、なほ代表日大井上選手（跳躍）選手の代りに金澤選手が選ばれた

立大卓球軍

鮮内各地で轉戰

東都學生卓球界の雄立大ピンポン部は朝鮮卓球協會の招聘により來鮮することゝなつたが廿日朝釜山着廿一日大邱で一戰を交へ廿二日午前八時入城、廿三日午後二時より全京城軍と對戰、廿四日午後三時廿五分京城發滿洲へ向ふはず

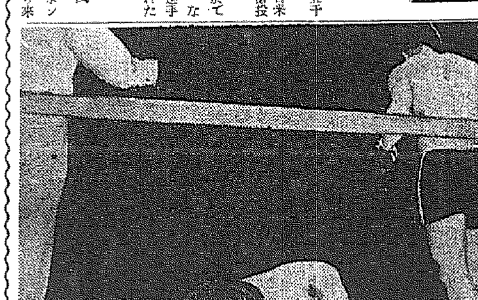

寫眞……シュメリング遂にルイスに打倒されコーナーよりタオルが投ぜられんとする刹那

城大劍道軍

全州に敗る

城大對全州劍道試合は十日午後四時より全州道場で舉行、城大善戰及ばず左の顔觸で惜敗した

◆個人戰

【城大】	【全州】
住友	○近田
相良	○前川
有島○	米次
辻	○大島
千布松	○安藤
森田	○吉村
栗田○	松本
新井○	菅原
賀來○	吉田

【城大】	【全州】
住友	○近田
相良○	前川
同	○米次
同	○大島
有島	同
千布松○	同
同	○安藤
辻	○吉村
森田	同
栗田○	松本
同	菅原
新井○	同
賀來○	◎吉田

都市對抗卓球

京畿道地方豫選

第七回全國都市對抗卓球大會朝鮮第一次京畿地方豫選は十日午後一時より仁川稅關卓球場で開城對仁川の決勝戰を舉行

【開城】三―一【仁川】

印在德三―一三戸

崔根蒼三―一寺田

（印在德）一―三（寺田）

文鍋瑞三―一二近藤

なほ開城軍は朝鮮最終豫選會に京畿代表として京城、北鮮、西鮮、中鮮、湖南、南鮮各地方代表都市を相手に廿四日午前十時より朝鮮日報講堂で覇を爭ふことゝなつた

鐵道局柔道

大會準決勝

鐵道局柔道部主催、局內柔道大會準決勝第一日鐵道醫院對電氣課戰は十三日午後五時より養成所道場で舉行、兩軍技倆伯仲し勝負つかず代表選士を選出して遂に延長戰に入り第三回目を承る勝崎對勝部戰でもなほ無勝負引分、抽籤の結果醫務課の勝となつた、開戰六時半

【醫務】		【電氣】
求田		○田中
今田○		同
同		○美除
平		○同
百田	―×―	同
若宮		○水谷
勝野○		○同
中島○		○遠島
同		村上
同		小野
藤崎	―×―	○勝部
同		同川
國		村田
同	―×―	角田

◇代表戰（延長）

勝崎	―×―	美除
今田	―×―	角田
藤崎	―×―	藤部

實業專門野球

關西豫選組合せ

【大阪】第三回全國實業專門學校野球大會關西豫選は來る十四日から五日間甲子園球場で舉行されるが十二日午後一時大朝三階大廣間に參加十四校主將參集抽籤の結果第一回戰六試合及び第二回戰一試合の組合せを左の如く決定した、なほ第二次殘り三試合の抽籤は十五日第一次戰終了後行ふ

◆第一日（十四日）

入場式　九時

一回戰

日大專門―廣島高工　十時

高松高商―彦根高商　零時半

昭和高商―德島高工　三時

◆第二日（十五日）

同

神戸高商―大阪外語　十時

三重高農―福井高工　零時半

和歌山高商―關學高商　三時

◆第三日（十六日）

二回戰

同志社高商―金澤高工　八時

けふのスポーツ

野球　全鮮都市對抗軟式野球優勝大會京城豫選第一回戰、午後四時半、龍山鐵道球場

柔道　鐵道局柔道部主催第二回局內大會準決勝戰第二日、午後三時、鐵道養成所道場

無電台

公憤や希望の投書歡迎・十五字詰四十行以內・編輯局無電台係宛・匿名は紙上に止め住所氏名は明記のこと

官公職員の送別宴

公職者が地方の爲め盡力し功績を殘して他に轉職の場合、官民多數が送別宴を開き其間の功勞を感謝するのは至極當然である、然るに此の麗はしい禮行が近時餘り猥りに濫用される傾がある、就任日尚淺く地方的の事蹟にも未だ一通りの經驗も得ない内に更に他へ轉職の場合、此も前同樣の送別宴を開催すべく地方の面長なり又は地方の中心人物が發起して回章を官民に廻し多數の官民に勸誘し來る、此の場合參宴する各個人の心理を窺へば發起人との體面上の場合と退轉人との面目上の場合とがある、殊に薄給の自己に回章が來た場合、一般の參加中に自己一人が拒否し不參とは外面上の情義的又は體面上內心は辛く思ひながら、參宴する者一ヶ宴に半數以上と窺はれる、又所定の時間までにと思ひ早目に出席した人は他の出席人員出揃ひ開宴まで約一時間位待ち、宴會濟み歸宅醉醒迄此二時間位の空費となる、當地官公署は、面事務所、駐在所、金融組合、學校二、警察派出所があるも皆田舍でありながら此種の宴會一ヶ月二回以上ある、尚又宴會後には醉氣が昂じて必ず一人でも「第二次會（近親宴會）を開きませう」とか又は「飲みませう」と口滑つた時には否應なし料理屋で酩酊氣を濺ぎする、其結果一家生活費となる月給から此支出醉給の一割乃至三割は通例である、其が因で裏面には商店への支拂滯定は必ず停滯で商人を困らす又現時局官僚中の貯金報國となれば辛ひ頭をするのは必定である、現に妻子と生命を顧みず戰地にて苦闘する出征兵士の身の上の事を想へば此の樣な不經濟な遊びは出來ない筈、此の種の費消を向を轉じて出征軍人又は其遺族を慰撫する方面に使用したら如何、又貯金報國でもしたら身の爲になり又國の爲めとなりてこそ一石二鳥である、以後は各地方の共官民、せめて此時局柄中だけは此陋弊風習の不經濟な送別宴類は宴會を中止して料理屋に行つたツモリにて出來得れば又は貯金報國を實行させるのが至當な官民だと思ひます（忠南論民）

日の出

創刊六周年記念　八月號

秩父・東久邇兩宮殿下の御逸話

傳記小說　近衞文麿（木村毅）　近衞公の心境と日常生活とを小說化して興味津々たる名篇。

現代小說　花の瞳（小島政二郎）

探偵小說　惡魔の紋章（江戸川亂歩）

現代小說　火の匂ふ唇（片岡鐵兵）

明治奇譚　官員小僧（川口松太郎）

現代小說　燦めく星座（加藤武雄）

股旅小說　八丈つむじ風（長谷川伸）

六周年に因んで　六の思ひ出ばなし
菊池寛、米崎、三輪田元道、榎本健一、水谷八重子、入江たか子の諸氏寄稿。

キング
金を掘り當てる座談會
日本中どこでも金が出る！

出席　渡邊俊雄　小野崎五助　大森誠一郎　小山一郎　出口雄三　福田博光　山鹿義教

▼どうして素人は金鑛を發見するか
▼金山のインチキ話とそれを防ぐ法
▼人口に比し金産額は日本が世界一
▼日本國中どこでも金が出る！
▼奇拔な賞金ものがたり
▼學生時代に金鑛を發見した話
▼竿で水中から金を釣る人々
▼金の有難味のない程採れた話

現代七十名士の祕話總まくり座談會
小笠原長生、小野賢一郎、德川夢聲、杵屋六左衞門、菊池寛、弓館小鰐、二葉あき子、三島章道、初代天勝、德川家達公、宇垣外相を始め、荒木大將、長谷川中將、九條武子夫人等々七十餘氏で、趣味深い話の特輯

貯金報國　變り種（長崎仲一郎）

懸賞新題　家庭重寶帖　料理、衞生、美容、その他家庭に立つ實用記事。毎號大好評！！

▼時局早わかり　變つた名人達人
▼奇拔な人間づくし
▼親日國ハンガリイの一夜（淺井治平）

新聞記者失敗笑ひばなし
◇生胴を穿く（中外記者）◇お凛のうめき（東日記者）◇裸美人の死體（國民記者）◇失敗の二場面（東朝記者）◇啼の鷄（同盟記者）

面白い發明の動機
筆者は日本のエヂソン島本佐一氏、發明は誰でも出來る面白い實例豐富

海水浴場の遊戲
今年の夏の海邊ではキットこれが流行ります。

小說　双葉山（山岡莊八）
見よ人間双葉の涙は？血潮は？戀は？

北アルプス御岳山の砌、供奉して拜した感激の數々を語る。　武田鎌次郎

物凄い豪雨と大谷の山崩れ　河西三省

板垣陸軍大臣物語
少年時代の血のにじみ出るやうな逸話

徐州戰線放送の感激　東京中央放送局　河西三省

讀切小說　豪華傑作陣

戀祭
お種德兵衞
雪崩れの谷
猿も木から落ちる
愛の花道
山津波（三角寬）

蔣介石はどこまで逃げるか

新篇坊っちやん（尾崎士郎）
いよ〳〵面白い人氣小說

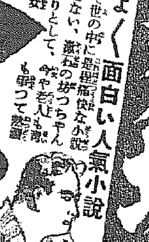

人の心を招き寄せる力　新潮社長　佐藤義亮

志岐中將　畫報

ヒヤリとした話
◇熊の道の戰慄（中山博道）
◇美人幽靈（片岡仁左衞門）
◇八本脚の馬（辰巳柳太郎）
◇生きて蠟燭（藤田嗣治）
◇旗艦出雲（松島中佐）

◇お祭鄕土名物　◇支那事變畫報　◇名士の祕藏寫眞公開

悲戀小說（吉川英治）
時代小說（大佛次郎）
股旅小說（子母澤寛）
ユーモア小說（獅子文六）
紅燈小說（中村武羅夫）

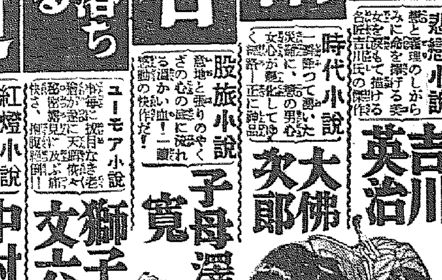

（定價六拾錢）　東京牛込　新潮社發行

資本金壹億七百貳拾萬圓
三和銀行
京城支店　南大門通二丁目
本店　大阪市

皮膚泌尿花柳病
醫學博士　渡邊晋
京城黃金町入口　日本生命裏
診療　正午から六時半まで　日曜、祭日は正午から三時

仁川　本町安田ビル
電話一一二七一番　五六五番

信用第一　おみやげ第一
池田の菓
京城 池田の甘栗

最高級 理研清酒
昭和一新

時局柄絹織物
箕城織
京城府 箕城織物所

聖戰に起つ意義

講演〃戰時の日本婦人〃【1】

山田わか

隨分永い前からこちらのお寫眞を頂いて居りましたが今度初めて參りまして大變よいところで驚かされて居ります。この超非常時局に際しまして、私ども主婦の務めとしてどれだけでもお國のためになるならばといふやうな考へ方からいろ〳〵と働いて居ります。御承知の通り事變當初昨年の八月頃から出征なさる方が隨分多うございます。元來本當の日本の立場は正義といふ上に立つてゐるのでございますから今戰地へ行くといふことは本當に正義のための出征なのでございます。私內地に居りまして出征軍人を送りますす時に何時でも、その出征軍人さんに申上げるお別れの言葉をここでそのまゝ申上げます

☆

「あなたは支那を討ちに行くのではありません、支那を助けるために支那を亡ぼさうとしてゐる蔣介石軍閥を討つために行くのです。蔣介石は東洋精神を忘れてゐる、東洋から見れば反逆兒でございます昔ながらの立派な東洋の精神がわからない蔣介石は外國かぶれをして共產主義の毒酒に醉つて總ひ、さうして自分の迷つた頭の通りに支那をしようとしてゐる、その蔣介石のたくらみこそ支那を亡ぼす所以で、支那が滅びたならばその禍は日本に來、その禍は延いては世界に波及して行くのです。つまり支那と日本との戰ひは正義と邪惡の戰ひです、正義は卽ち神の御胸にかなつた行ひで、日本から出征なさる方は神のお使として惡魔退治にいらつしやる、だから若し戰地で敵彈に倒れるならば神佛が兩手をひろげてその靈を抱へ取して下さいます。若し無事ならば全國民が兩手をひろげて本當に萬歳を叫んで下さいます、でどつちにしても實に朗らしいことです」といふやうに申上げて居ります

☆

決して私は日本人として自分の息子を自分の夫を戰地に送ることを厭ひはせん自分等婦人達でも擲はないならば出征してもよい位に思つて居ります。がしかし出來るならば一日も早く蔣介石を反省せしめてこの火花を散らすことだけはやめて貰ひたい。日本が蔣介石軍隊に負けるならば、それは正義が邪惡に負けることとなりますから、どんなことをしても負けることは出來ない。若し負けるやうなことがあつたら神佛に對して申しわけないから蔣介石が屈しなければどこまでもやつて行かなければならぬ。けれども矢張り心の底では一日も早く蔣介石が懺悔するやうに反省するやうにといふとは斷だつて願つてゐるだらうと思ひます

☆

今私は日本は正義の國であると申しました、でこのことをアメリカに行つて申しましたら一部の人はどうして日本は正義の國か、支那にまでへも兵隊を送つて支那人を殺したりして正義ではない、侵略ではないか、日本は侵略國だ、武力に頼んで他國を奪けうとする國だといふやうなわけのわからないことを言ふ人もありました。なるほど日本は武器をとつてゐる、けれどもそれは惡魔退治の武器である。このことはなかなか西洋人にはよくわからない。日本人は生命をなんとも思はない野蠻人だといふやうなことも言ひます。西洋人は自分が主でお國は自分の便宜のための存在だ、つまりその最もよい例として擧げて見ますならば、アメリカの女が結婚して後に夫が自分に十分なる贅澤をさせて與れなければ、この夫は自分に幸福を與へて呉れないからとさつさと出て行く、ところが日本人はさうでない、日本人の特色といふのは報恩の精神でございます。

☆

今日自分が生きてゐるのは、自分が勝手に生れて、自分の自由で、自分の權利で生きてゐるのではない。太古の昔から吾々の先祖の生命が繼がつて來てゐるために自分といふものがある、つまり先祖があつてこそ自分があり、日本があつてこそ自分といふものがある。だから私といふ存在はお國の爲であり、お國に事ふればお國のために自分といふものは捧げなければならない。この精神があつてこそ今日の日本がある。正義を重んじしかして國を守ることによつて未來永劫にお國を安泰ならしめ、自分の生命を國に捧げることによつて國が豊かになるのですが、それで日本の軍人さんは強いが本當の日本人の精神でございます。これが外國人にはなかなか分らないので御座います

夏に多い 食器の鉛中毒

安い食器は酢に浸して使ふこと

鄭は食器による鉛中毒が割合に多いもので顯著な中毒症狀を起させないまでも原因不明の嘔吐、下痢、頭痛等の形であらはれて來ることがあり小兒の場合は腦膜炎になることすらあります。時にはそのために中風や半身不隨などの循環系統に故障を呼び起すこともあります

鉛の 最も多く含まれてゐるのは、十錢か十五錢位の安い極彩色の茶碗、皿、丼等で、九谷まがひの華やかな模樣もの、支那そばの器などとはよく長い間使つてゐると模樣の部分が磨損でうすれてしまひ、中には爪でこするとはがれて來たりします。これが抑々危險物でこの青、赤、緑、黄、金、朱などの模樣に使ふ釉は鉛だから、若し口に入れば大なり小なり中毒を起すわけです

試み に九谷まがひの華やかな模樣皿などに酢を入れて二日位放置すると鉛がとけて酢の中へ溶出して來るため模樣が剝げる、こんな食器は子供に使用させてはいけないし、酢のもの皿にして用ひるのも危險です

家庭で安全か否かを確めるには、安い瀬戸の模樣を削り取つて酢に溶かし、それにヨードカリ液を加へると鉛は黄色の沈澱を起すからすぐわかります

その 雜貨を利用して、安い食器を買つた時は湯で煮るよりも四パーセントの醋酸に一日浸しておく方が完全なわけです

他に安もののスプーンも鍍金が剝げて鉛が出て來るが、それも酢にふると著しいから注意を要します(厚生省技師服部毅氏談)

凉味をそゝる マ・ス・ク・メ・ロ・ン

●物・資● 總動員は各家庭へも未曾有の異變を來しましたが、さて今夏の家庭涼味のナムバーワンたる果物方面は如何といひますに、何しろ非常時の輸入の果物が出たが最近では十錢の葡も出ないやうです

× × ×

●何・と● 言つても將來果物の王座を占めてゐるのはメロンで最近では國內栽培が稍躍されて居り輸入禁止に依つて一層充實されこゝ一、二年の間には斷然輸入物に勝るものが出來るだらうと言はれてゐます、中でも岡山產のヘーネージユメロン、靜岡、下關、長崎などから產する

× × ×

●マ・ス● クメロンなど仲々の好評で、朝鮮では日用物も取つて〳〵出廻つて來ます、お値段はヘーネージユメロン百匁一圓五十錢、マスクメロン同じく一圓くらゐです(三越一階果實部調べ)

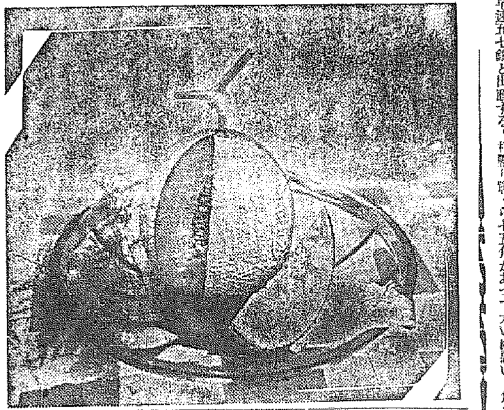

京城の午前

幼稚園【3】

午前十時 「アッチノホウデモピーカリ、コッチノホウデモピーカリ、カカヤク〳〵ホチノカチユ」、此處は人生第一歩として初めての共同生活である幼稚園のお晝です、今しもシエンシエイの彈くオルガンにつれて大勢の坊ちやん孃ちやん達は可愛いお手々やお足を上手に先生方に合して遊戯の眞最中です、天眞爛漫といふ言葉があるがこの幼稚園の風景こそそれをはつきりと現はしてゐる眞の姿ではないだらうか――

『お母ちやん、行つてまゐりま――す』『ゆ――』とやさしいママの愛に滿ちた眼で見送られながらチツチヤなランドセルを搖らし大きなお辨當箱をお膝にブラ〳〵させながら今にもころびはしないかと思はれるやうにして走つて行く『ヨッチャン、ヨーチエン行かないかい』『ウーン、行くよ、今御飯たべてるからちよつとまつてね』としばらくして出て來たのはお口のはたや前だれに一ぱいママつぶをくつつけたヨッチャン、道の石をけつたり、かけつくらべをしたりして幼稚園につく、すぐに運動場で先生をつかまへて『シエンシエイ、お早うゴチヤイマチユ』『ア、お早うございます』とにこ〳〵顔の先生に可愛い頭をなでられる

さあお勉 强の時間です、折紙、豆細工、粘土細工、竹細工、つみ木、お晝、唱歌遊戯、砂場遊び等々々、あちらの教室で『昔々その昔、おぢいさんとおばあさんがありました……』と先生のお話の聲がすると、こちらの運動場では『チチペッペ―、チペッペ―、チユチユメノカタコノセンセエへ、ムチヲウリ〳〵チペッペ―』をさかんにやつてゐます、さうかと思ふとむかふの運動場の隅の砂場では小さい力士がむんづ(?)と取組んで可愛い顔を眞赤にして『ウンウン』とうなつてゐます

もう頭の 先きまで砂だらけです、この子達も又お家に歸ると可愛いくてたまらないといふやうなママのお口から『まあ、この子つたらしようのない子だね、折角ベベにおねだりして買つていただいた洋服をこんなに砂だらけにして』と輕くしかられるのでせう、とあちらの教室から『シエンシエイ、おしつこ―』とじだんだ踏んで泣きだす生徒さんもゐます、午前中の幼稚園こそこよなき幼兒の樂園ではないでせうか(寫眞は京城幼稚園)

重・寶・な・麵類のお湯

これから冷麥や素麵が大變喜ばれますが、これの茹で湯は捨りもので洗ふによく油臭い布巾や皿を洗つても面白いほどさつぱりと落ちますし、これで髪を洗ふと汚れが綺麗によく落ちる上に毛の艶をよくします

ホルモンと皮膚

若々しい潑剌とした健康な皮膚は御婦人方の生命でありますが青春時代の若人方の皮膚はとても滑かで、新陳代謝も盛んに行はれて居ります、之は皮膚細胞が老廢而退してもその下から次々に新しいものが生じ之に置き替へられてゐるからであります。年齡、病氣、心配等は何れも細胞の正常な發生を妨げるものであります

皮膚の內部から襲つて來る、この恐ろしい變化を防ぐ爲に、いくら外部的な治療に心を碎いて手を盡くされても決して滿足な結果は得られません、近代科學は、人體の完全な活動、美容はヴイタミンやホルモンの作用だと云つて居ります。では、このヴイタミンやホルモンを如何して皮下に補給すればよいでせうか?注射でせうか?否とても簡單で効果的な方法があります。それには榮と若さの泉と云はれる綜合ホルモン配合のクラブのホルモン化粧品を日常御使用なさいますことで、皮下組織に榮養を與へソバカス、シミ、ニキビ等を防ぎお化粧をしながらお肌を根本から若返らせるのであります

紙上病院

晝睡い

【問】二十一歳の男、最近頭痛あり午後一時から三時頃まで室內にゐるとねむくてたまりません、何故でせうか(困る男)

【答】本田博士 それは輕い神經衰弱症がある爲めだと思はれます。之れが療法としては、日常の生活を規則正しくし夜ふかしせず朝は早く起床し「ラヂオ」體操でもして少し元氣を出し精神を緊張して事務に精勵されたらそれ位の異常は何時の間にか吹き飛んで全治して仕舞ふものと思はれます。倚夜御暑い時分に室內に閉ぢこもつて居る事はよされた方が宜しいです

惡習慣

【問】中學生ですが、惡習慣を覺え、暗記力が非常に下りましたが、此の習慣をやめても暗記力は恢復しないでせうか(天狹心生)

【答】瀨戸病院長 不自然行爲をやめれば直に恢復するもの故、心配するに及ばず

催し物だより

▽…三越

◆夏中見舞用食料品賣出し(十六日から…一階)

◆薬草製品賣出し(十六日より…一階)

◆登山用品賣出し(十七日より…三階)

當代一流 争覇戰譜

【第三局】

平手 △五段 梶一郎

先 ▲五段 大和久彪

(圖は△八四飛迄の局面)

▲五七銀 △五二金 ▲一六歩 1 △七四歩 12 ▲一五歩 8 △九四歩 6 ▲九六歩 3 △五三銀 1 ▲三六歩 4 △六四銀 24 ▲五八金 16

(持駒) △梶氏 歩

	九	八	七	六	五	四	三	二	一
一	香	桂		金		王	銀	桂	香
二				銀			金	角	
三	歩		歩	歩		歩		歩	歩
四		飛			歩		歩		
五									
六			歩		歩				
七	歩	歩		歩		歩	歩		歩
八		角	金			銀		飛	
九	香	桂	銀	玉		金		桂	香

(持駒) ▲大和久氏 歩

(持時間各九時間)

累計 大和久氏 一時間五十分 梶氏 一時間六分

觀戰記 六段 飯塚勘一郎

攻擊陣へ一路邁進 先手立ち遲れの體

前局の終り、梶氏の强硬な八四飛で先後轉倒の形となつた。今後兩氏の策戰も此の八四飛に重點が置かれる事になろう

今日は大和久氏の手番であるが早速五七銀と出動する。相矢倉戰に於ける常套手段。此の銀の働き如何が直接勝敗を左右する重大な役目を持つてゐる

梶氏の五二金は次の五三銀の準備で直に五三銀では、二二角成から七五角があつて大いに惡い。角を利用されて飛を翻はれるのが、浮飛の最弱點ではあるが、一度攻勢の手順が遲れば、縱橫に絶大の威力を發揮するのが特長である。大和久氏の一六歩は、先づ敵の模樣を窺つてから、と云つた穩かな氣持ちは察しられるが、敵の浮飛に對しては稍々自早の嫌ひがある。此處は、當然三六歩と突き、後手五三銀なら、四六銀、六四銀、三五歩と先手の得を發揮したい、此の順は數年前迄後手が唯一戰法として試み、優秀な勝率を示したのである。本局では先手番の大和久氏が此の戰法を用ひるのであるから、先後の開きが二手も生じ、より効果も甚大と思ふ。

何分相手が機敏な梶氏の事であるから、一四歩とは恐らく受けまい。梶氏は稍々思案の後、果して七四歩と手を拔いた。一路攻擊陣へ邁進だ

大和久氏の一五歩は、甚だ迂遠の様にも思へるが、一六歩のまゝでは連絡が立たないそれに意地から云つても突きたい處だ

梶氏が態度を不明のまゝ、九四歩と突き大和久氏に九六歩と受けさせたのは巧い手順だ。八四飛では常に九五角の脅威がある。それを九四歩、九六歩と先手に防ぎ得たのは、大きな收穫と云つても良からう。以下大和久氏の三六歩に五三銀、六四銀と當然の進撃で次に七三桂と飛べば、理想的な攻擊陣は完了する

梶氏の機轉は現はれた。戰端開始も後數手である。

血液淨化には 解毒殺菌 毒掃丸

沃素療法の偉力!

怖ろしい梅毒の治療に最近特に好評を博して居る沃素療法は、微毒で汚れた肌膚汚血を身體の芯から除く、積極的な療法として絶對に缺くべからざるものです。

即ち本劑を服用すると汚れた血液を淨化し、抗毒力を強め、殺菌力が強く、病毒を驅除して居る血液や細胞組織の新生促進を圖り、毒素に作用して本來の性質を著しく變へ、微毒を無毒のものと化し老廢物と共に、體外に排泄する作用が非常に優れてゐます。

一重症用毒掃丸は內務省令に依つて許可されて居る、沃素の含量(最大量)が配劑されてゐるので、効力が最大限に發揮する特徴があります。

藥價

重症用毒掃丸 二圓、三圓 五圓、十圓

普通用の毒掃丸 五十錢、一圓 二圓、三圓

(全國藥店にあり)

東京市神田區花房町 本舖 山崎帝國堂 振替東京一四六七

健康美の 若肌に!

レートクレーム

夏を…朗らかに

日ヤケ知らずに若肌で!

ギラ〳〵と直射する陽光を遮つて、日ヤケを防ぎ非常時の女性に相應しい健康美の若肌を創りますから、レートクレームの一瓶で夏を美しく、愉しく過せます!

白粉崩れを防ぎます!

汗や、アブラの分泌に、兎もするとお化粧崩れのし易い夏……白粉下には必らずレートクレームをお使ひ下さい!白粉崩れがせず、キレイなお化粧が一日中いきいきと永持ちします!

アセモ・タダレの豫防に!

赤ちやんの弱い皮膚は絶へず清潔に拭き、レートクレームを伸して置いて下さい。皮膚の新陳代謝作用を旺んにしますから、アセモ、タダレは防がれて、いつもポチャ〳〵と可愛いお肌で居られます!

レート化粧料本舖・東京・平尾贊平商店

朝鮮郵船

△印ハ船客御斷り

○西鮮航路 月三回

○濟州島直航 釜山丸 仁川發每月五日、十五日、廿五日 濟州島發每月九日、十九日、廿九日

○大連行(目下定期運休) 錦江丸 仁川二日 大連三日

○上海行 仁川五日 鎭南浦六日 大連十七日

平安丸 仁川十四日 鎭南浦十五日 釜山十九日

○大連青島行 旅客北華運賃(食事付)仁川―大連間七圓、仁川―青島間拾貳圓、仁川―上海間拾八圓特等(並等)ノ倍額、航路案內課迄

○東京行 名古屋―清水―橫濱寄港 興西丸 港

新潟丸 二日 鎭南浦五日 仁川七日

○大阪行

○北部線(仁川ヨリ阪神直航)

○南鮮線 博多―神戸寄港

○鹿兒島行 釜山―博多―長崎―三角寄港

○博多直航船路―長崎三角寄港

北鮮航路

○東京行 釜山―門司―名古屋―清水―橫濱寄港

○急行船 (元山ヨリ名古屋直航) 清水―橫濱寄港 金泉丸 雄基九日 淸津十日 元山十三日

△江原丸 雄基元日 淸津平日 元山八日(二日) 釜山―(博多)―門司―

○大阪行 神戸寄港

榮江丸 城津 日 元山 日 浦項十二日

京畿丸 城津二十日 元山十日 浦項二十日

新京丸 雄基三日 淸津四日 元山七日

○敦賀行 慶安丸 城津十一日 元山十三日

○浦鹽行 盛京丸 元山七日 雄基 日

日本郵船定期出帆

○歐洲行 松江丸 釜山發七月廿八日 寄港地 大連、セブ、マカツサ、新嘉坡、スエズ、拔西土、ヘーブル、倫敦、ロッテルダム、漢堡

桑港行 秩父丸 神戸 橫濱 七月十五日

沙市行 永川丸 神戸 橫濱 七月三十日

孟州行 北野丸 長崎 神戸 橫濱 七月十二日

乘船御申込は最寄支社に御願致します

京城府南大門通り五ノ一 朝鮮郵船株式會社 代表電話本局(2)四一九五番

釜山支店 大廳通 代表電話(長)四〇一三番

元山支店 海岸通 代表電話(長)一三四番

仁川出張所 港町 電話(長)三五一番

北鮮出張員 淸津府北星町 電話(長)二八七番

京城代理店朝鮮運送京城支店 電話本局(2)五一一番

鎭南浦代理店 朝鮮商工會社

仁川代理店 朝鮮運送支店

群山代理店 群山海運會社

木浦代理店 朝鮮運送支店

釜山代理店 大池回漕店

元山代理店 朝鮮運送支店

城津代理店 朝鮮運送支店

淸津代理店 雄基代理店 羅津代理店 國際運輸支店

九州郵船出帆廣告

釜・山・出・帆

○博多行 每日午前十一時

○對馬嚴原經由博多行 每月十二回午後二時 一日四日六日九日十一日十四日十六日十九日廿一日廿四日廿六日廿九日出帆

○下關行 每月六回午前六時 四日九日十四日十九日廿四日廿九日出帆

詳細は左記へ御照會被下度候

九州郵船株式會社出張所 釜山府第一棧橋 電話二四一一番

元山・仁川出帆

○裏日本、北海道行 朝海丸 七月十九日出帆 日本海丸 七月廿九日出帆 天海丸 八月九日出帆

▲山東丸 七月二十日出帆

○名古屋、橫濱、東京行 朝海丸 八月十四日出帆 日本海丸 七月廿一日出帆 天海丸 九月四日出帆

○神戸、大阪行

○大連行

▲八船客御斷申上候

右ノ他各方面行臨時配船可致候間 精々御利用被下度候

仁川府本町四丁目 日鮮海運株式會社 電話長五〇・一〇八・五八五番

防空なくして國防なし

今回の訓練の主眼は 警報傳達と管制

十九日からの防空部分訓練實施に際し 山村江原道警察部長談話

【春川】來る十九日から五日間に亘る江原道十三年度第一回防空訓練實施にあたり山村警察部長は防空の完璧を期するため左の部長談を發表し道民の理解と發奮を求めた

エチオピヤ戰爭、スペイン內亂、並いで今次支那事變等此處兩三年來の戰鬪に於いて全人類が最も驚異とするは空軍の威力である、卽ち一瞬にして國土全體が空襲に曝露せられ之に伴ふ被害に思を致せば實に「防空なくして國防なし」の言葉が肯かれるのである、特に事變下且つ地勢その他半島の特異性に鑑みれば空の護りの準備と訓練は現實の緊急事であり本道に於ても一部の地方を除き來る七月十九日から廿三日まで五日間に亘り昭和十三年度第一回の防空訓練を實施することとなつたのである

防空の態樣は燈火管制、消防、防毒、避難及び救護並にこれ等に關し必要な監視、通信及び警報等であつて何れも重要のことであるが今回の訓練は右の中

(イ)警報の傳達
(ロ)燈火管制

の二科目の部分訓練を主眼とするものである、然しながら何分指導並に準備の期間が少いので相當困難を豫想されるのであるが、これが成果は一に懸つて道民各位の自覺と努力に俟つべきものと考へるのである、故に道民各位に於かれては擧つて絶大の關心を持ち克く關係官衙の指導に從ひ以て本訓練所期の目的達成に努めて頂きたいのである

警報 とは敵機の來襲又は退去を一般に知らしむるものであつてこれを警戒警報(敵機來襲の虞ある場合)警戒警報解除(敵機來襲の虞なきに至りたる場合)空襲警報(敵機來襲の危險ある場合)及び空襲警報解除(敵機來襲の危險なきに至りたる場合)の四種に分ち各關係地區の防衛司令官よりラヂオ、電信電話によつて發令せられるのである

本訓練に於てはラヂオは使用せぬが右警報に「江原訓練」と冠し發令されること、なるので一例をあげると「江原訓練警戒警報」と云ふ警報が發令されるのである、然しながら本訓練期間中であつても眞に敵機の來襲がないとは限らないのであつてこの場合は「江原訓練」と冠せぬ警報が發せられることになるから「江原訓練」と冠せぬ警報であるといふことを特に銘記してこれに對する措置を執つて頂きたいのである

次に警報は最迅速に一般に傳達の要があるので通常サイレン、警鐘、電燈點滅等左の符合に依り傳達されるのであります、故に各種警報の符合は誰もが確實に記憶して頂き且つ警報受領と共に各家庭に於て最も敏速に防空措置を講じて頂きたいのである

區別	サイレン	警鐘	電燈點滅
警戒警報	十秒 七秒(休)十秒	一回間隔の點打 一分間	
空襲警報	一分間	三連點打	數秒を間し點滅十回以上
警戒警報解除	十秒 七秒(休)十秒	一打間隔の點打 一分間	
空襲警報解除	十秒 七秒(休)五分		

【警戒警報及空襲警報解除のサイレンは數回繰返すものとす▲本信號は眞の警報の場合亦同じ】

一燈漏れても水泡 管制中も休むな仕事

燈火管制 は必ず警報によつて實施するのであつてこれを(警戒警報發令から空襲警報發令まで及空襲警報解除の發令から警戒警報解除の發令迄實施す)及(空襲警報發令から空襲警報解除の發令迄實施)の二種に分ちこれが實施方法はその地域若くは燈火の種類等により異るが普通屋內燈類であれば概ね次の如き管制を爲さなければならないのである

警戒管制 の場合は電燈若はランプの光度を規定に依り減光し且該燈火より直接發する光が窓や戶口若くは隙間等外部に對して漏れる箇所(以下單に開口部と稱す)に向はぬやうに處置せねばならぬのであり、然しながら其他夜間に於ても仕事を爲す向ではこの薄暗い室內では到底業務を實施することが不可能なのでこれ等の向は開口部に遮蔽設備を爲し室內は平素と同樣の光の下で仕事を續けて頂きたいのである

空襲管制 の場合は絶對に光を外部に漏らさないやうに爲さなければならぬ

從つて一般家庭に於きましては最少必要數の燈火のみを殘し他は何れも消燈し且つ殘置した室の燈火は絶對に外部に洩れぬやう豫め燈火に直接覆を施してこれを減光(着色電球を使用するも可)し更に開口部に遮蔽設備を爲す等努めねばならぬ、然し乍ら旅館、料理店、遊廓、工場等夜間と雖も仕事を續ける向に於ては到底消燈な方法では業務の遂行は不能なのでこれ等の向は豫め開口部に完全な遮蔽設備を爲し室內に於ては平素と同樣の光の下でドンドン仕事を續け得るやうにして頂きたいのである重ねて申しますが空襲管制の場合は絶對屋外に光の洩れぬやう準備を願ひます

燈火管制の設備に付いては從來管制用電球を購入し若くは高價な遮蔽器を調製する向が多いやうに見受けられるが、素より右は結構なことで且つ又夜間業務を續けるには斯樣な施設を要むのは當然の次第であるが事變下に於て物資節約の折柄でもあり、一般家庭の開口部に用ふる遮蔽器若くは燈火を直接覆ふ遮光裝置(管制電球に代はるべきもの)の如きは自ら古布若は厚紙或は空瓶等の廢物を利用し之を調製して頂きたいのである、又學校方面に於ても兒童の手工により立派なものを作成して頂き、併せて防空思想の涵養向上に努めて頂きたいのであります

從來の防空演習を見るに、相當の有識者中にも防護團員等の注意により全く他動的に燈火管制を爲し或は玄關の方は相當設備されてゐるが勝手口若くは便所から燈火が漏れてゐるとか、甚だしきは自宅には皎々と點燈のまゝ防護團の活動狀況を見物に出かけるとか、或は暗の中から消燈して就寢してしまふといふやうな向に不心得の事例が多々あるやうであるが申すまでもなく戰時に於ては平時以上に一般の作業能力を擧げねばならぬし、又管制時に於ては少數の不注意者による燈火の露見から他の人々の折角の努力が全く水泡に歸する次第であるから彼の『漏れる一燈敵機の目標』『漏らすな燈火休むな仕事』の標語を篤と銘記され事變下のこの訓練に當り眞に道民一致、所期の目的達成に積極的努力を傾けしたいのである

尚本訓練の準備並に實施に關しては克く警察官吏、面吏員、防護團員等關係職員の指導を受けられ一層統制ある訓練の實施及び各家庭に於ける防空設備資材の完備を望んでやまない次第であります

水禍への備へ 大難も注意で小難へ 江原道、萬全の對策

【春川】梅雨期に入つてじめじめく降り出した雨は止み間もなく道內各所には早くも崖崩れや道路損壞や河川增水による交通杜絶あり、この後如何なる結果を釀すや測り難いので、從來每年のやうに洪水の災厄に惱まされて來た江原道として非常に憂慮し、警察部保安課では管下水防團を總動員して、その訓練に拍車をかけると共に一方土木課でも夫々各郡並に土木管區あて事變下の財政現況より推しても既定豫算の範圍內で勿論今後萬一災害等の場合に於ても災害復舊費の豫算は重大なる災禍でない限り到底不可能と思料されるので此際出來るだけ洪水前に適宜の方法を講じ、道路堤防の維持保全に萬全の工作を施し同時に道路、河川等修理を必要とする箇所については郡と協議の上夫役を出役せしめ速かに改修し以て一朝有事に際してもなるべく大難を小難ですますよう、警戒と待機を取つてゐる

自動車便杜絶 龍仁地方も水禍

【龍仁】去る七日來の降雨で龍仁及び京安川は著しく增水したために龍仁、竹山間の自動車便をはじめ原州、廣州各地との自動車便も何れも不通となつた

堤川地方交通杜絶

【堤川】六日夜來の降雨で大小河川は增水し左記路線は自動車の運行不能となつた
堤川・忠州間▲堤川・寧越間▲堤川(酒泉)平昌間▲堤川・原州間▲堤川・丹陽間

江陵地方も交通禍

【江陵】去る六日から降り續いた雨で處々に山崩れもあり、河川增水のため七日午後から八日午前中は襄陽・江陵間並に江陵・三陟間は全く交通杜絶したり

危い子供の惡戲 自動車にブラ下り 刎ねられて大怪我

【仁川】十二日午後六時半ごろ府內花町三五宮崎工所職工張承福は無免許でトラックを運轉し花町一丁目七五番地附近を通行中、花町二丁目三一番地製菓業小島隆一郎長男隆一君(ニ)がトラックの後にぶら下り刎ねばされ一ヶ月の重傷を負つた、仁川署では無免許運轉手の處罰をすると共に斯かる危險遊戲について各家庭の注意を希望してゐる

玉城橋架設 一萬餘圓で 工事に掛る

【清州】三陟道路清州、鎭川線中鎭川郡文白面玉城里地內玉城橋架設工事は十二日各請負業者から見

仁川商議總會

【仁川】仁川商工會議所では十四日午後四時から議員總會を開催するが當日は同議員選擧報告、商工會議所議員特別議員表彰規定その他に關する件の協議をなす筈

鎭川の大掃除

【永同】鎭川警察署では十一日から向ふ六日間に亘り直轄區域內に臨時清潔法を實施

「自作農の友」創刊

【清州】忠北道農務課では農村振興のため豫てから月刊「自作農の友」の發行準備中であつたがこの程創刊號を發行、爾後自作農創定者を中心に農村各層に配布せしめることゝなつた

人の動き

▲金德濟氏(龍仁稅務署直稅課長)新任挨拶のため十一日本社龍仁支局來訪
▲金俊植氏(同署員)同上
▲石川政雄氏(龍仁郡勸業課長)同上
▲吉村德三氏(楊州稅務署長)水原稅務署へ轉任挨拶のため十二日本社龍仁支局來訪
▲伏見安男氏(汶山邑業者)新任挨拶のため十一日本社汶山支局來訪
▲徐光漢氏(滿洲法院支廳書記)十一日着任挨拶のため本社滿洲支局來訪
▲金泳浩氏(滿洲稅務署員)同上
▲金好田氏(滿洲稅務署庶務主任)同上
▲宮內滿洲法院支廳判事 大田地方法院移轉式列席のため十七日大田へ
▲坂本同支廳書記 同上
▲洪淳旺氏(元長湍郡屬)今回連川郡勸業課長に榮轉、八日赴任
▲菲潔榮氏(新任長湍郡勸業課長)八日楊平郡より着任

植付け九割九分强 忠北道內の沓、慈雨に甦る

【清州】忠北道內は去る六日來、黃金の雨が降り續いたため旱魃の憂ひは全く解消し殘りの苗植も殆ど完了、十日現在植付見込み面積六萬八千三百八十七町七反步中植付面積は六萬七千七百五十二町九反步で九割九分一厘まで行進してゐる、郡別では報恩、槐山、陰城、忠州、堤川、鎭川各郡は完了し淸州、沃川、永同、丹陽の四ヶ郡は未完了だがそれでも九割以上の植付狀況である

慈雨に大喜び

【江華】去る五日から八日までの降雨で江華島一帶は雨量百四十ミリに達し天水畓まで全部移植をみるに至つて一般農家は黃金の雨と大喜び

青雲の志空しく 慈に一生を終る 區長の息、飛込み自殺

【仁川】十二日午前零時ごろ府內桃山町京仁線踏切附近で京城行終列車に若い男の飛び込み自殺があつた、懷中の遺書により忠南瑞山郡所邑面錦鶴里區長の息で泰永氏(推定年齡廿歲位)と判明したが、遺書には『青雲の志を抱いて京城に出て來たが面白いことがなく遂に窮するに至り慨世自殺を企てたものである、しかし京城はうるさいので靜かな所を選び仁川でこの一生を終へる』と書かれてゐたが、家庭には何か複雜な事情があるのではないかとみられてゐる

龍仁商工會 愈よ創立總會

【龍仁】任郡守、上西署長、許面長らの盡力で設立準備中であつた龍仁商工會は準備進みいよいよ十六日面會議室で創立總會を開くことゝなつたが、創立委員は左の諸氏
山村幸太郎、申忠燮、趙鍾行、南相鶴、李秦根、井上喜藏

利原鐵山行き人夫

【淸州】忠北道では咸南利原鐵山行き人夫を募集したところ淸州、槐山、鎭川三郡內から應募者二十名あり、十五日現地へ出發の筈

江原道が藥草調査 あたら放棄狀態の數十種 流石見逃さぬ宋產業部長

【春川】新任の宋江原道產業部長は就任最初の通牒として去る九日附を以て道當局に藥草に關する調査を命じたが本道內至る處に叢生する藥草は數十種に上るが僅かに一部有名なものゝ外は殆ど雜草として省みられず、ために近年に於ける其の需要は著しく增進を見、都會地方面からの注文、照會も少くないので道當局でも大いに關心をもち、指導と助成を加へて來たが、今度新たに產業部が設置されて宋文會氏が初代部長として來任するや早速資源增强乃至は國產愛用の大局的見地から先づこれが調査研究の萬全を期すべく道內における各藥草の生產量又は價格狀況等を調査報告させ具體策を決定、從來あたら放棄されてゐた藥草に對し今後積極的の指導獎勵を加へんとするものである

優良煙草小賣人表彰式

【長湍】煙草小賣人協會長湍支部では豫定の通り九日午後二時から長湍公會堂で第四回優良小賣人表彰式を擧行、地方總會長代理高橋部落主任の式辭についで優良小賣人表彰、大橋支部長の訓辭、來賓の祝辭、受賞者代表下形長助氏の答辭などがあつて盛況裡に閉會したが受賞者は左の四氏
長湍面下形長助、郡內面尹應民、津西面鄭學道、開豐郡中面張民和【寫眞はその表彰式】

◇

【汶山】長湍煙草販賣所では十日午後一時から汶山公會堂で坡州郡內の優良煙草小賣人表彰式を擧行したが、席上各受賞者は自ら進んで從來の規約貯金に七月分賣上高の百分の一に相當する貯金を追加すること、皇軍慰問品代として一人十錢以上醵出することを申合せ銃後國民の意氣を示した、なほ受賞者は臨津面汶山里禹定鉉、同面倫山里尹鍾秀の二氏

◇

【永同】槐山煙草小賣人協會支部では十三日槐山公會堂で槐山煙草小賣人表彰式を擧行

慶安橋工事進む 今月末には竣工

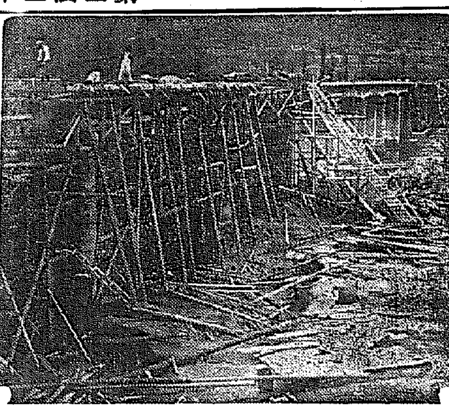

【廣州】昨年十一月十四日總工費九萬四千三百九十四圓を投じて着工された邑內の慶安橋(鐵筋コンクリート)はその後順調に工事も進みいよく今月末までには竣工の運びとなつたが、竣工の曉は從來しばしば水禍に惱まされ交通杜絶の憂目に遭つて來た京城、江陵線一帶道路もいよく完璧となり沿岸一般住民は非常に期待してゐる【寫眞は同橋工事場】

輸入禁止に備へて 松脂採取を獎勵 一面山村の副業收入を圖る 忠北で講習も行ふ

【清州】軍需品の一でもあり、また塗料など工業用品その他用途は極めて廣い松脂は從來これを多く外國より輸入してゐた現狀に顧み輸入が杜絶した、だが朝鮮は古來、松に惠まれ殊に忠北は松が多いので、道當局では今、松脂を採取して國內の需要に應じ、一面山村の副業として松脂採取を獎勵すべく乘り出し、來る廿一日、郡林業技術員打合せ會終了後本府林業試驗場から專門家を招聘して郡林業技術員に松脂採取法の講習を行ひ順次一般山村民にも傳授して生產增加を圖ることゝなつた、採取した松脂は部落毎に愛林契に集め一キログラム七十錢位の値で販賣する筈

◇吉良警部補榮轉【龍仁】龍仁署吉良部長は今回警部補に昇進の上龍仁警察署に榮轉した、氏は忠德高潔、機智に富み勤勉し敏腕を揮ひ幾多の輝かしい實績を擧揚してをり今回の轉出は頗る惜しまれてゐる

相撲の切符前賣に 郡守夫人等の努力

【水原】軍事後援聯盟では朝鮮聯盟から東京大相撲入場券の前賣を依頼されたので郡聯盟では愛國婦人會役員に委囑したが、一般相撲ファンは既に京城から前賣券を買求めてをり所期の數に達しないので分區委員許郡守夫人は木原情思婦人會理事長氏と共に率先自ら邑內各戶を、終日訪問勸誘に努めた結果殆ど大部分を賣り盡したが同夫人等の熱誠に邑民一般は感激してゐる

坡州總動員聯盟

【汶山】坡州郡では十二日午前九時から汶山公會堂で國民精神總動員坡州聯盟結成式を盛大に擧行した、常選の役員は左の諸氏
【理事長】朴鶴淳【理事】淵上豊次、盧鐵鉉、竹腰武良、高信良、慎錦楨【常務理事】馬場西鎭風、金渙武

江原道辭令(昨紙續き)

洪川郡內務課長を命ず (洪川內主)同 西原了
洪川郡勸業課長を命ず (洪川庶主)同 李譯俊
華川郡內務課長兼勸業課長を命ず (華川庶主)同 岩橋展弓
麟蹄郡內務課長兼勸業課長を命ず (麟蹄內主)同 李基百
金化郡內務課長を命ず (鐵原內主)同 山田義雄
鐵原郡內務課長を命ず (金化庶主)同 高錫觀
鐵原郡勸業課長を命ず (春川)同 權赫景
平康郡內務課長を命ず (通川)同 申哲均
伊川郡內務課長を命ず (三陟庶內主)同 酒田德助
伊川郡勸業課長を命ず (平昌)同 金榮起
任道屬
內務部理財課勤務を命ず (楊口)同 秦學萬
春川郡在勤を命ず (平昌)同 金鉉龍 (伊川)同 李行南 (高城)同 沈相大
麟蹄郡在勤を命ず (平康)同 小室幸助
淮陽郡在勤を命ず (鐵原)同 許吉夏
高城郡在勤を命ず (麟蹄)同 尋文教
淮陽郡在勤を命ず (鐵原)同 池榮淑 (平昌)同 中島明大
江陵郡在勤を命ず (寧越)同 黃龍鉉
三陟郡在勤を命ず (三陟)同 西村哲雄
寧越郡在勤を命ず (淮陽)同 楊晋陽 (寧越)同 金東俊
平昌郡在勤を命ず (洪川)同 西岡清
寧越郡在勤を命ず (江陵)同 盧泰斗
原州郡在勤を命ず (伊川)同 尋調根
洪川郡在勤を命ず (平康)同 趙鍾駿
金化郡在勤を命ず (原州)同 角田忠夫
鐵原郡在勤を命ず (華川)同 中嶋政雄
平康郡在勤を命ず (金化)同 劉昌浩
伊川郡在勤を命ず
產業技手 白石長吉
同 藤井忠孝
同 古郡兵士
同 霞田晉
願に依り本職を免ず

結核治療 「萬有」チオザルコール 新注射劑

本劑はグアヤコールスルフォン酸カリを主成分となしサリチール酸、ソーダ、ブロームカルチウム、葡萄糖等を配伍し(皮下用はヴイタミンBを含む)グアヤコール劑の注射による直接作用と配伍藥の解熱、袪痰、鎭咳、食慾亢進等の各作用と相俟て結核、肋、腹膜炎治療上の完璧を期したり。
(名稱類似品有り、チオザルコール「萬有」に御注意を乞ふ)

靜脈用 20c.c. 五管入 五十管入
皮下用 10c.c. 十管入 五十管入 20c.c. 十管入 五十管入 50c.c. 五管入 五十管入

製造元 萬有製藥株式會社 東京市日本橋區本町二丁目

梅毒下疳 かんそう付け藥 減瘡散 全國藥店にあり 小兒胎毒 廿錢 卅五錢 五十錢 壹圓 東京京橋越前堀三ノ三 伊藤篤生堂

普通病室及隔離病室ノ設備有リ 京城府西小門町 田中丸病院 電話光化門③一八六〇・二三八六番

ノーシンで護れ! 頭腦も戰時体制

監修 土岐善麿 金田一京助 吉田孤羊
新編 石川啄木全集
日本の凡ゆる藝術界──小說、繪畫彫刻、音樂、演劇を通じて、啄木ほど大衆から親愛せられる藝術家は斷じて他にはない。だから啄木の世に知られない遺篇の一斷片が發見せられても屢々新聞種になるほど、それは國民的關心事になつてゐる。今度の全集にはかゝる新發見の材料が隨分澤山補充せられ、新しい意義と價値とを國民文化の上に加へた。
啄木は從來、主として民衆詩人、社會詩人として知られてゐたが、彼も生粹の日本人だつた。日露戰爭の時には滿身の血を涌かす「老將軍」と題する熱情の詩を作つた。それも本集に收められた。
戰線にある勇士からも啄木禮讃の聲は萬雷の如く轟いてくる。
好評嘖々 大增刷出來
第一回配本(目下配本中) 第一卷 短歌 四六判堂々五六四頁
內容 歌集一握の砂、歌集悲しき玩具、補遺緣篇、他に新發見短歌百餘首 索引解題、總歌數壹千七百餘首
次回配本 七月配本 第四卷 小說
全十卷・毎月一回一冊一圓三十錢 豫約募集・內容見本進呈(送料十錢)
東京芝區新橋七丁目 振替東京八四〇二番 改造社

諸疾患に 胃腸 食慾增進消化劑
本邦人が日常の食餌は大部分澱粉質なるが故に本邦人に必適すべき消化劑は彼の有名なる强力柏木ヂアスターゼあるのみ
消化機能の回復と促進・結核及び病弱患者の食慾增進法に本劑は多種多樣の消化酵素を包含する極めて强力消化新藥にして食慾を增進し總ての胃腸諸疾患に適應す
◆過飮、過食時、運動不足、咀嚼不充分時に於ける消化不良防止の目的を達成す
全國醫科大學病院官公立著名大病院御採用 粉末及び服用至便の錠劑あり
製造元 株式會社日本藥品洋行 大阪市東區伏見町二丁目
關東代理店 株式會社田邊元三郎商店 東京市日本橋區本町二丁目
柏木ヂアスターゼ

本院 京城竹添町三ノ九三 京城コガ肛門科 電話光化門③一八九八番
ツルチュク

煙草のむなら スモカを使へ
スモカは主として喫煙家の齒磨です 故にスモカを使へば齒の黑いヤニがきれいに取れます そして喫煙家ならずとも誰もの齒を純な白さに輝かします
スモカは過度の喫煙から來る口中の荒れ! 臭ひ! 食慾の不進! それを防いで口腔を常に正しい狀態に置きます
スモカの粉末には適度の潤ひを與へてあります それは無駄な散亂を防ぐためです 一人一罐の使用量は約一ヶ月强 それ以上の消費は濫費です!
煙草化粧品藥店にあり定價十五錢

朝鮮郵船定期仁川出帆
乘客貨物
京濱行 名古屋、淸水寄港
阪神行 安州丸 七月廿九日
九州行 博多、長崎、鹿兒島、三角 櫻島丸 七月廿一日
大連直行 櫻島丸 七月十五日
靑島・芝罘、上海行 平安丸 七月十四日
近海郵船仁川出帆
大連、芝罘 岩手丸 八月四日
沿海航路出帆
海州線 隔日 濟田丸
仙安線 毎日 第一朝運丸
唐津線 毎日 第二朝運丸
瓮津線 月六回 法寶丸
天登線 月六回 忠南丸
朝鮮運送株式會社 仁川支店回漕部
朝鮮汽船出帆廣告

八月號の大内容

讀切小說の多いこと日本一!!
作家の顔ぶれのよいこと日本一!!
戰地の慰問にも『冨士』が一番!!

面白い面白い

冨士

各地で早くも凄い評判です お求めは是非お早く願ます

大特輯

新掲載 傳記小說 **兒玉將軍** 木村毅

戰爭文學を描いては文壇隨一の木村毅先生彫心鏤骨の大長篇傑作!!

日露戰爭の全業績は兒玉將軍の頭腦より出でた!この兒玉將軍を通じて日露の戰ひの全部を描くことを終生の大祭願と志す木村毅先生が、多年研究の秘材を傾けて描いた一代の大熱作!見よ!親友乃木將軍を助けて三軍を叱咤するかと思へば、時には街に阿嬌と戯れる等、之こそ文壇讀書界擧げて待望の巨篇として大評判だ!

痛快!戰慄!トテモ面白い冒險怪奇二大實話發表!

▲決死の冒險 **猛獸映畫撮影危難** 原田銀二

▲冒險怪奇 **難破船の怪** 南洋一郎

現代小說 **戀愛算術** 菊池寛

可憐な美奈子危機に陷る!

▲時代小說 **善魔鬘**（吉川英治）

▲時代小說 **三代盗ッ人宿**（子母澤寛）

▲探偵小說 **幽靈藥局**（大下宇陀兒）

スパイ小說 **暗黒の觸手** 北村小松

支那事變のきつかけと動機がよく分るトテモ面白いスパイ物の全貌公開

新陸相 **板垣征四郎** 河上哲

我が愛誦の詩……—文部大臣 荒木貞夫—

▲八月繪ごよみ

醉どれ次郎八 山本周五郎

現代小說 **紅痕** 竹田敏彦作

時代小說 **柘榴一角** 白井喬二

現代小說 **新しき愛** 横山美智子

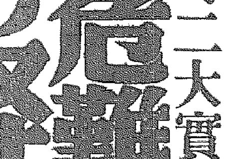

現代小說 **曠野の火** 加藤武雄

感激小說 **冨士は晴れたり** 安倍季雄

▲名人氣質 **滿月佃囃子** 正岡容

將棋 **上達の急所** ▲左香落の攻撃法……八段 花田長太郎

圍碁 **上達の急所** ▲隅の攻防戰……七段 瀬越憲作

特輯 **新講談面白傑作集**

- ▲時代小說 **假名文字遺書**（筑波四郎）
- ▲現代小說 **女人哀歌**（中村武羅夫）
- ▲美技京史 **高尾太夫**（邦枝完二）
- ▲兒盗奇談 **今戸の半七**（陸奥城川）
- ▲股旅奇談 **厄除け地藏**（神田越山）

右新講談二篇とも痛快溜飲三斗の傑作ぞろひ

ユーモア愉快特輯

哄笑!爆笑!思はず笑ひ暑さを忘れる傑作揃ひ

- **新婚環状線**……川原久仁於
- ▲**三人坊っちゃん**……南達彦
- ▲**百萬圓の花聟**……弘木丘太
- ▲落語 **おしゃべり自動車**……翁亭甚馬
- ▲漫才 **お嫁さんがほしい**……三亭九助 三五家十五
- ▲落語 **殺生禁斷** 春風亭楓葉

大評判の家庭小說 **岩に咲く花** 小島政二郎

果然!滿天下の人氣集る!

若き人妻の嘆き、運命の悲劇は始まった、黒髪は、父を自殺の瀬戸際に追ひ込み、行手は吉か凶か?

口繪 山の魅力・水の魅力

時局寫眞畫報

レビューこぼれ話

映畫界噂特報

全國到る處で大流行! **評判愛國歌謠繪卷**

時代小說 **女次郎長** 川口松太郎

冨士八月號 定價七十錢 東京小石川 大日本雄辯會講談社 振替東京三九〇番

三若宮殿下 一般學生と水泳御修練

【東京電話】十三日から十一日間沼津の桃郷海岸で一學生の御資格を以て寄宿舍生活を御修練遊ばされることになつた學習院初等科六年御在學の賀陽宮治憲王、同四年御在學の東久邇宮俊彦王兩殿下には初等科學生百八十餘名と御一緒に十三日午前八時十分東京驛御發沼津に向はせられた、また四年御在學の久邇宮邦昭王殿下には御風邪氣味のため兩三日遅れて沼津に成らせられる、各殿下には寄宿舍の規律正しき日課と、御質素な御食事も御嫌ひなく御在中は嚴しい水泳の御訓練を受けさせられる御豫定である

十二年中 人口自然增加 九十七萬二千八百餘人

【東京電話】內閣統計局では昭和十二年我國內地に於ける內地人出生、死亡、婚姻、離婚、死產確定數を得たので十三日これを發表した、この概要左の如し

內閣統計局發表

一、出生昨年一ケ年の出生總數は二百十八萬七百三十四人でその出生率は、人口一千人につき三〇・六一人でありこれを一昨年に比較すると出生總數に於て三萬八千七百六十五人增加し出生率に於て〇・六九人高い

二、死亡、死亡總數は百二十萬七千八百九十九人でその死亡率は人口一千人につき一六・九五人である、これを一昨年に比べると死亡數に於いて二萬二千三百七十人減少し、死亡率に於いて〇・五六人低い

三、人口自然增加、そこで昨昭和十二年中の人口增加は九十七萬二千八百三十五人となつて昭和七年と昭和十年を除けば今迄に最も多い增加である、但し增加率は人口一千人につき一三、六五人であつて、先づ普通であるが兎に角人數から云へば昨年一ケ年に大分縣一つが出來た樣な勘定であり、これを一昨年の自然增加に比べると人數に於いて十萬一千百四十四人增加し增加率に於て一、二四人高い（以下略）

國婦の新願祭 十五日は滿願

國婦京城分會主催の皇軍武運長久新願祭は去月十五日から銃後婦人の力强い赤誠を以て執行されてゐるが十五日はいよいよ滿願日に當り當日は晴雨に拘はらず午前十時から朝鮮神宮大前と、同十一時から京城神社でそれぞれ會員總動員の下に滿願の盛大な新願祭が行はれる

東海、山陽兩線 十四日から復舊

鐵道省から十三日朝鮮總督府鐵道局に達した情報によれば水害のため一部列車の運轉を休止してゐた東海、山陽兩線はいよいよ十四日より各列車とも平素の運轉に復歸することとなつた、從つて手荷物小荷物も同時に平常通り取扱ふことになつた

鐵道官舍に 避難場所指定

半島特有の雨季に備へて鐵道水害救護班では先づ官舍街に十二箇所の避難場所を指定して雨季中各戶が相共に警戒することになつた

連行途中 逃走の怪漢 强盜豫備か

十三日午前四時頃京城西四軒町一先の電柱の陰に身をかくしてゐる男を本町署員が發見、調べると新堂町から來る友人を待つてゐるのだと云ふが怪しいので派出所へ同行途中、廿泉橋に差しかゝるや矢庭に河中に跳び込み逃走しようとするのを西四軒町三七先に追ひつめ逮捕した、この男は住所不定前科六犯金萬福（二）と云ひ大田刑務所に窃盗罪で三年間服役の後六月二十九日出獄した者で懷中に六寸餘りのナイフを持ち前記西四軒町附近で强盜を働かうとしたものらしく嚴重餘罪追求中

銘酒 大正櫻

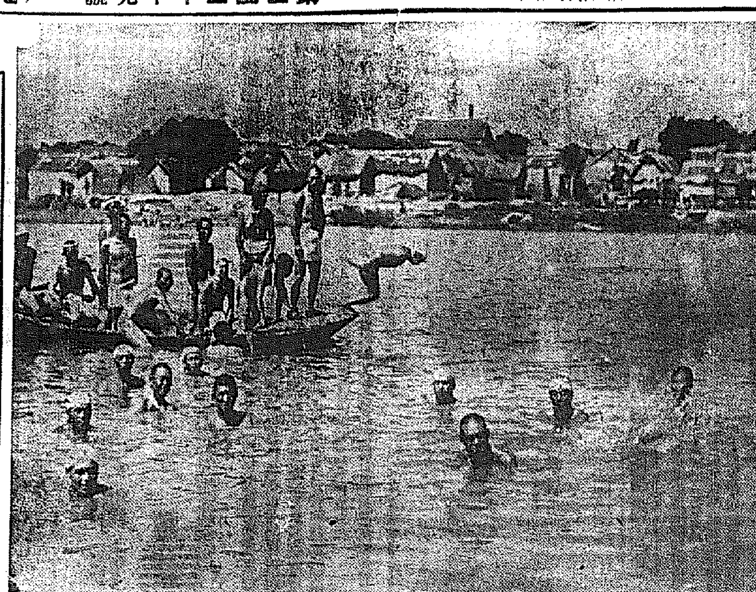

山西戰線より 一舊黃河の濁水で暑さをしのぐ皇軍將兵

南總督好取組に滿悅 大相撲京城場所蓋開け 白衣の勇士達も熱心に觀覽

十三日梅雨に霽を明けた京城下の大相撲京城興行は白衣勇士の招待や藝妓、妓生の總見に賑はひ、四時すぎには和服姿に寬いだ南總督以下、大野政務總監、三橋警務局長等も見物に見えて沸く樣な人氣である、ちようど此の時土俵は往年小結までとつた五渡川羽黑と當陸海の一番、當陸一歩押せば羽黑一歩下り五つ押し六押し最後の押し掛けもなく瀧の樣な汗を流して文ちやん呆氣なく土俵を割る、春日野部屋の逸材相模川は矢筈山を輕々と寄出し、關脇力士十三錦も浪錦を無雜作に討取つて無敵の强味を發揮すれば、十兩では同じく鳥雲組優才、羅の里、肥州山も堂々たる勝星、六時五十分十兩の取組を終り大竹內新局長の挨拶あつて幕內力士の土俵入りに續き兩横綱の豪華な土俵入りが行はれ、双葉山には露拂羽黑山、太刀持名寄岩、男女川には露拂高登、太刀持富士嶽、纖菜の嵐の樣な拍手の中に終つて中入後の勝負に移り旭川一九州山、羽黑山一鹿島洋、兩國一前田山等の好取組に滿場熱狂、八時廿五分打出、主な勝負次の通り

勝	負	勝	負
奈良	双見山	朝嵐	二瀬川
若彼山	富田嶺	岩手川	南海
常錦	小戶岩	相模川	矢筈山
十三錦	浪錦	北見錦	崇の里

熊野洋 笑錦 照國 櫻錦
佐渡島 冬嶺錦 若浪 陸奥錦
嶺錦 陸奥洋 後 岩 朝明山
雲仙嶽 清美川 白鷲 八幡錦
磋錦 國光 小松山 千葉昇
射水川 加古川 大八洲 一渡
錦華山 太刀若 露の里 大邱潟

中入後

肥州山（打棄り）番神山
綾若（寄切り）桂川
大和錦（上手投）源氏山
晋峯山（寄切り）大浪

測量製圖器械 京城本町 シサキ商店

寫眞…大相撲觀覽中の南總督

荒木大將の熱辯 毛布一千枚を獻せしむ

【大阪支局發】陸軍大將荒木貞夫文相の熱辯は、世評に定評があるが內相に先んじて阪神地方の大水害地を視察、慰問したので、到るところ大歡迎、御與氣分に一般の擁車をかけた、十日夜、中の島公會堂に於て「時局と國民の覺悟」と題し、戰場に於ける將兵の勞苦を說き皇道の眞精神から力と心を套つて、世界に日本の實力實相を認識せしめよ」と絕叫するや聽衆は手に汗を握つて感激した、大阪府下大津町大津毛織會社長兼青年學校長白谷喜代松氏は十一日朝帝國陸軍司令部を訪問、戰線の將兵に是非差上げて欲しいとて一千枚の毛布（約一萬圓）を寄附し、銃後國民の意氣を見せたが、白谷氏は平素より荒木大將の崇拜家で前線將兵が困苦缺乏と戰つてゐるのに自分等が銃後に安樂な生活を續けてゐるのは申譯ないことで、皇軍將兵に對する感謝の一端を表するため右の寄附に出たものである

これも脫走 懷中に贓品か

十三日午前一時半ごろ京城義州通り二ノ太田アパート附近に忍んでゐる怪漢を西大門署員が怪しみ本署に連行の途中逢萊橋上まで來ると矢庭に逃走を企て闇にまぎれ込まんとしたが西大門四先で捕縛の末逮捕した、この不審な怪漢は京畿道開豐郡中西面新前里の野崔商金東○と自稱してゐるが懷中には銀側懷中時計一個を忍ばせてをり取調べ中

初盆に際し 愛婦分會の英靈慰問

愛婦京城府分會に於ては初盆に際し府內戰病死軍人遺家族四十二名に對し朝鮮本部よりの盆提灯一箇に佛菓子一箱宛を添へ、又御見舞として遺族中の一部百二十二名に對し各其の町分區長を通して慰問品として贈呈した

國婦京城分會 英靈を慰問

國防婦人會京城支部では盆入りの十三日京城府內戰死者の靈前に參拜、御供物を供へて忠勇なる護國の英靈を慰めた

盲人組合獻金

京城公平町一三一朝鮮盲人組合員百十名は過般國防獻金百圓を纏めて鍾路署へ寄託したが、その後同組合代表方錫祖さんは更に百圓を纏め、十三日鍾路署へ國防獻金として差出した

獻金

京城旭町一の一三〇浪曲研究會では日支事變一周年記念を期し去る八日から十日に亘つて京城劇場で浪曲大會を催したがその入場料と會員醵出して得た五百圓の金額を十三日午後十一時半頃本町署を訪れ國防獻金にと寄託した

ルーマニア皇太后 重態に陷らせらる

【ブカレスト十二日同盟】ルーマニアのマリア皇太后はかねてより肝臟炎のためドイツのドレスデン郊外の溫泉地で御療養中であつたが最近病勢惡化し十二日重態に陷らせられたと傳へられる

孜孜て太平洋橫斷

【橫濱發】僅か八噸の孜孜で太平洋を橫斷しようとする獨逸米人醫師ピーターセン氏（三）を船長とする日本人吉原たね夫人（三）本夫台灣人ベルミノフ（三）デテルモラエヤ（三）兩君、計四名を乘せた「ノメル」號は上海から橫濱へ寄港以來約一ケ月間を各方面の援助を受けつゝ貯水タンクの整備、セールの修繕等に費し、十二日午前六時いよいよ橫濱を出帆征途についたがメーンマストにはアメリカ國旗その下にはたねさんの出身地三島郡某小學校から贈られた「新征洋」と大書した長旗が翻り舳先に吉原忠氏夫妻が贈つた「新征太平洋橫斷壯擧」の幟を押立て一同お揃ひの法被姿も頗々しく勇ましい船出だつた

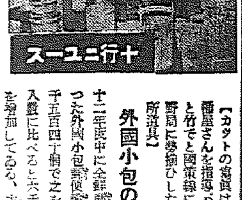

十行ニユース

【カットの寫眞は帝室林野局で番屋さんを指導バケツも盥も本と竹とで國策線に乘出し帝室林野局に發掘ひした銃時下のお台所道具】

外國小包の輸入數

十二年度中に全鮮郵便局所で取扱つた外國小包郵便物輸入數は二萬三千五百四十個で之を前年度中の輸入數に比べると六千四百八十七個を增加してゐる、主なる輸入先は滿洲國、一萬六千七百八十一個、中華民國二千一個、大不列顛三百三十四個、佛蘭西百七十九個、亞米利加合衆國四千七百四十四個加奈陀百十一個、獨逸百七十六個

グライダー講習會

朝鮮航空聯盟では遞信局の後援で八月十日から三十日までの三週間毎日午後二時より七時まで京城飛行場に於てグライダー訓練更研究所講習會を開催することとなつたグライダー夏期講習會は今回が初めての催しであり同好アマチュア一般の多數參加を見るならでは特に中等學校、專門學校生徒の參加を歡迎してゐる、申込要項は次の通り【入會資格】滿十五歲以上二十五歲迄の男子【會費】金一圓也【申込場所】遞信局航空課內朝鮮航空聯盟【申込方法】申込書に會費を添へ八月六日迄に申込

龍王山（吊出し）高登
雲嶽海（寄切り）富士嶽
赤島川（送出し）田羽濱
巴潟（突落し）田羽花
鶴ケ嶺（吊出し）駒の里
笹川（上手投）九州山

◇仕切り直し數回、立上るや旭川先ず一杯九州の右褌を取り、土俵上暴れ廻つての大相撲、流石の九州も損先を封ぜられ守勢のまゝ正面土俵上手投げ見事にきまる

常陸山（寄倒し）大潮
鏡の里（下手投）和歌島
羽黑山（打棄り）鹿島洋

◇がつぷりと四つ相撲、土俵一杯もみあつて西土俵鹿島洋に寄倒すところを羽黑一瞬危く打棄つて勝つ

名寄岩（寄切り）五つ島

◇右四つ互に左はとれず、五つ一寸左手ではたくところ名寄くいと東土俵に寄切る

綾石（打棄り）鏡岩

◇立上るやがつぷり組んだ大相撲西土俵に鏡岩猛烈に寄立てれば磐石辛うじて土俵際に殘して打棄る

兩國（上手投）前田山

◇組むや兩國諸差の體勢有利に大關前田を引廻はし西土俵際倒的な上手投

男女川（寄切り）大邱山
双葉山（寄出し）綠嵐川

◇綠嵐川立合に三度突張り組むや綠嵐は押棒の本領を發揮して一寸內掛けを試み双葉も危く見えたが立直るや無雜作に西土俵に寄る

鴨綠江の增水 遂に四米一五に達す 營林署の筏激流のため流失

【新義州電話】數日來の降雨は止まず鴨綠江は十三日午後四時三十分現在增水四米一五に達した、府內の家屋浸水はまだないが不安は濃厚となつてゐる、なほ中之島貯木場にあつた營林署從四五臺は激流のため流失その他民間側筏も危險に瀕し業者等は極度に憂慮してゐる

安奉線不通 目下復舊の見込立たず

【安東電話】十二日夜來の豪雨により安奉線は各所に不通箇所を生じ高麗門附近は線路上一尺設水、蛤蟆塘、沙河鎭間は路線崩みのため列車の運行が不能となつた、新京行タひかり號は約一時間湯山城驛に停車のうち奉天に向つたが奉天行九列車は沙河鎭驛に保留、上り朝鮮方面行き列車は安東驛で立往生となり目下復舊作業中である

復舊進捗 高麗門は降り續いてゐる安奉方面も漸く出水あり遂に安奉線の不通を見るに至つたが應急處置の結果十三日午後十二時ごろ大體は復舊を見た

局鐵消費部の自肅

鐵道局消費部では時局に鑑み今後の配給品は生活必需品のみに限定し、樂器その他娛樂品に類するものは一切取扱を中止することになつた

交通事故防止 自轉車取締り

東大門署では交通事故防止のため自轉車乘りの交通取締を行ふ事となり十三日午後八時廿分から九時まで管下一帶に亘り自轉車の取締りを實施したところ、なんと無燈火自轉車百二十台を發見その無燈振りにビツクリしてゐる

掏摸常習男 本町署で捕る

住所不定無職金聖鐘（二）は十二日午前五時頃京城東大門市場を徘徊中本町署員が取調べると、一日午前六時頃前記市場で孔德町一二三四韓永哉（二）から六十錢入り財布を掏つたのを自供したが掏摸常習者として餘罪追求中である

地下室に 變死體

十三日午後九時半ごろ京城義州通二丁目太田アパート地下室に年齡廿五、六歲位勞働者風男の變死體があるのを發見、驚いて西大門署に屆出たが檢視の結果忍び込んで病死したものと判明、所持品なく身許不明

酒幕にも鐵槌 鍾路署で調査

ネオン街に鐵槌を振り下した鍾路署では更に管下敦義町一帶に並ぶ四十餘軒の內外酒幕に取締の手を延ばしてゐる

身投げ待て

十三日午前二時ごろ京城漢江第二人道橋を徘徊する男を龍山署員が發見、本署に連行取調べた所本籍全北南原郡雲峰面東川里京城孔德町七九朴漢方弟朴錫洙（二）で廿日程前映畫館に勤める兄を賴つて出て來たが思ふにまかせず自殺せんとしてゐたものと判明、說諭の上家人に引渡した

氣象特報解消

京城測候所十三日午後三時發表＝京畿全般に亘る氣象特報はこれを解消す

話題特急

☆……【大阪支局發】阪神地方の水害で、灘の本場の酒の安否を、上戶は氣づかふ向きが少くない、幸にも宮水は無難であつたが「灘之記」の大石、上ヶ原醸造場が山津浪の土砂で埋沒、一千四百石の清酒が濁流に呑まれてしまつた

☆……「山星」の魚崎醸造場で六百石、「菊正宗」の御影の醸で四百五十石、「大黒正宗」東明の醸で百石、「忠勇」の新在家の醸で三十餘石の清酒がフイになつた

☆……合計二千五百八十餘石、本場酒故一升一圓五十錢としても三十八萬七千圓となるから馬鹿に出來ない、然し宮水の酒醸には清酒が一杯仕込んであり、水質も變化がないといふから心配はない

☆……【珍名辭典】京城漢江通一五に遊入張

けふの天氣 曇一時小雨模樣

海の荒鷲 座談會 亂戰になると敵を見る遑はない 幾つ射落したか數は分らぬ

【〇〇十三日同盟】四月二十八日以來漢口南昌を翼下に收めて敵E十五、十六型カーチスホーク、グロスター、グラヂエーター戰鬪機SB重爆擊百餘機を擊破した三十六名の我が海の荒鷲の壯烈な空中戰鬪座談會が、十二日午後五時から〇〇基地に於て開催された、三十六名の勇士は小林空兵曹長の二十一歲を最年少とする闘志滿々たる勇士達である、空中戰鬪數も田中一空兵の六回、片岡空曹の南二空曹の五回をトップに三、四回の猛者揃ひである

（問）飛びに出かける時はどういふ氣構へで行きますか

（中島一空兵）私は母の寫眞を飛行帽の裏に入れて行くのですからしつかりやれと絕えず母がいつてくれるやうで心强い、戰鬪に臨む時は盡心迎擊を旨としてゐる

（問）敵機と突つかゝつた時の感想は

（岩瀬一空兵）南昌空軍戰が初陣であつたが、はじめて敵機の姿を見つけた時は胸がどきんとした

（問）日本と支那の氣象はどの程度に違ひますか

（南二空曹）支那大陸の空は氣象が非常によく殊に揚子江の上空は殊に飛行が出來る

（問）南昌、漢口攻擊の敵に對する感想如何

（南二空曹）グラヂエーターは機首の快速を利用して我々を寄せつけない、逃げても決して遠くへ逃げず、直ぐ反擊の態度をとつてくる

（今村一空曹）くるくると引つくり返つて狙ひをつけさせない點は强いと言へるかも知れん

（中島三空曹）今日のやうに押しかけて行つても敵機が出て來ないとがつかりする、又こちらが射ち出した途端に搭乘者がパラシユートで飛體からぱつと逃げ出されると丁度表に油揚を攫はれた氣持で實に不愉快だ

（今村一空曹）一月十六日南昌上空でSB重爆擊機に遭遇この時敵は煙雲の中で悶々しく

（森一空曹）二月十八日漢口の空を攻擊した時敵は文字通り濛々となり衝突しさうで隨分ひやひやした、この時私は正面から攻擊して來たE十五型敵機に肩すかしを喰らはせて私が上昇した瞬間物の見事に正面衝突して敵の二機がバラバラに飛散した時は實に痛快だつた

（問）敵の搭乘者がパラシユートで逃げ出す時はどんな狀態ですか

（中島三空曹）パイロツトを失つた敵機がフワリフワリと大空を飛んでゐるのは全く勿體ないと思ふ

（小林航空兵曹長）ひども味方の信號をして私を騙さうとしたが攻擊にかかり二連裝の機關銃で應戰、相當長時間戰を交へたが最後にすれすれに迫つて彈丸を射ち込んだ、その時何と思つたか敵の大きい敵の機銃手は敵眼にどつかり足をあげ私をはたと睨んだ、その物凄い目は今でも忘れることが出來ない、そして敵機は火を吹いて落ちて行つた

（問）名譽の戰死をした勇士達に戰死直前何か語つたことはありませんか

（木村一空曹）後で考へてみると色々なことがある、例へばふさふさした顏をすつかり剃つた〇〇君は遂に還つて來なかつた、つまり普斷と變つたことをすると、どうも縁起がよくならしい

（問）一番うれしいことは何ですか

（南一空曹）今の戰線部隊の途に就いた時だ

（黑岩一空曹）去る二十五日の南昌大空中戰は敵機は八十機我は十六機だつた、十六對八十の戰鬪になると、やつつけた敵を見てゐる遑さなく唯前後左右の敵機をやつつけただけで力一杯だ、幾つ落したか覺えた數はわからない

（小園少佐）黑岩はよい話をした、我が海軍航空隊の敵擊隊の確實不確實は實際落しても其の最後を見屆けねば確實とせず不確實として取扱ふのだ、この審判は辛辣なやうではあるが同時に我が海軍航空隊の誇りとも言へる

松の寶 キャラメル

全鮮の傳染病患者

本府衞生課調查によると七月中の全鮮傳染病患者は九日六十四名で前年同期に比べて三十五名の減少である、この中赤痢が二百五十三名を增加し他の病種は概して減少してゐる

愛國館獻納式協議

龍山陸軍病院內に新築中の愛國館はいよいよ落成し卅一日午前十時同病院で獻納式を擧行することになつたが式進行に關する打合のため十五日午後一時京畿町愛婦本部に愛婦分會役員及び分會代表が參集協議を行ふ筈

世界第一 ゐのくち式喞筒
排水・灌漑・

（10吋）（12吋）
在庫品・6吋 8吋 10吋 12吋
京城・岡崎町六・秋友商行機械部

醫學博士 鮫島義雄 鮫島産婦人科 電本一六二八 京城本町三ノ一八

在銘濃州關住新作日本刀
來る六月廿四日、廿五日兩日京城公會堂に於て濃州關刀劍商組合普及部主催朝鮮在鄕軍人會京城聯合分會及京城婦人會後援の下に「刀劍講話」と「試斬賞演會」開催の節は多數熱心なる愛刀者を得て刀劍に關する一般認識を新にし盛大に閉會致しました事を厚く御禮申上げます
今回皆樣の御希望により左記に斡旋所を開設、刀劍も多數に取揃へ責任證付の實用刀を廉價にて御頒ち致しますから精々御利用下さい
濃州關刀劍商組合理事 新作關刀製作業所長 福田新市
◎新作關刀斡旋所 京城府北米倉町七〇番地（金千代ビル樓通り） 後藤武夫 電話本局八四六番 振替京城二六八四〇番

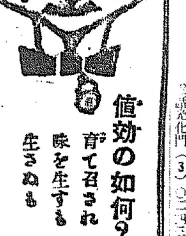

有名食料品店ニアリ
値効の如何？ 育て召され 味を生する 生きぬも
羽車ソース
花嫁學校指定

記 帳係り 店員（外務員）採用
年齡廿二、三歲迄、本人來談ノコト
京城府義州通一丁目一九四 誠鶴 深見京城支店

建築
シミ除ケライブ防水液
京城黃金町四丁目一七一 青木商會 電本五六九五番

花柳病專門 太平通府廳前入 恒松醫院

ホープレート 一新洋行

京日案內
募集 盛鮮及仕上工優遇 京城府黃金町五ノ九六 平和機械製作所 電話本局六四五四番
帳場 入用 年齡廿五歲以上
看護 婦又は手傳婦 見習
貸家 貸四十坪 八、六、四疊 二間 オンドル、ホール、臺所 電話本局五二四〇
受驗 英語、數學
タイピスト
女子
用達
特別案內
事務員若干名採用 一、年齡三十歲前後身體健康なる者 中等學校卒業者又は實務經驗有る者 一、タイピスト一名 經驗ある者 右採用す希望者は本人自筆履歷書を七月十五日迄に左記へ 京城長谷川町朝鮮漁業組合中央會 朝鮮水產開發株式會社
孝昌臺住宅地 分讓 土地經營事務所 電話龍山一五四八番
京城駐在社員採用

見果てぬ青春【169】

川口松太郎作　志村立美繪

【禁無斷上演映畫化】

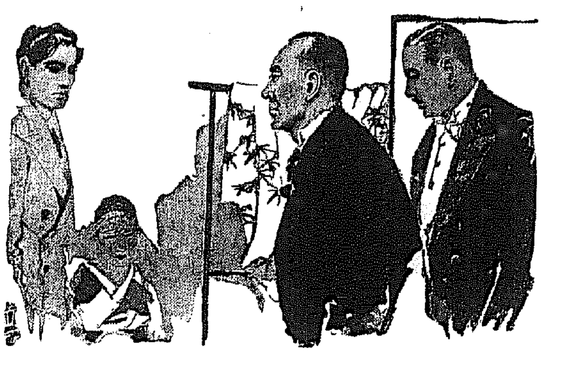

最後の日(十)

「猛は僕に逢ふのをいやがつてゐるのではなかつたかな」

「……」

「いやがられても文句の云へない父だから仕方はないが……」

「……」

猛も澄子も啞然としてゐた。藤村の子供が猛だ——その因縁が澄子を驚かせた。

澄子の父と自分の父とが親友だつた——その偶然が猛を驚かせた。

あれほど父を嫌ひ通してゐた二人が期せずして同じ一室に、偶然の初對面をしたのだつた。

「お目にかゝるのがいやなのではありません。今更お逢ひしたところで、仕方がないと思つたからです」

猛は正直に云つた。

「お父樣の欲しかつたのは子供の時でした。小學校時代には、父親のゐない淋しさを感じましたが、今はもう何方でも好いんです、云はゞ手おくれも同じ事で、お父さんの方から逢ひたいとおつしやつて下すつても、僕はそんなにお目にかゝりたくはなかつたのです」

「猛君!」

横井がさへ切つた。

「君の云はうとしてゐる事はよく判つてゐるんだよ、僕たちは今になつて父親の責任を感じてゐる。手遅れには違ひないが、遅れても感じただけは寧ずべき點があると思ふ」

「好いお父さんぢやないの、猛さん!」

澄子もさう云つた。

澄子が嫉妬を感じなかつたと同じやうに、猛も嫉妬を裏切られてはゐなかつた。品格を備へた立派な父だと思つた。

「お父さんは過去の罪悪を償ふといふ意味で、お前達二人に正式の結婚をさせようと思つてゐる」

藤村が叫び出した。

堂々と二人を結婚させようと相談をしたのだ」

「……」

「今までは、お前がたの親であると、公言する事を憚かる氣持があつた。一種の社會的虚飾が、自分たちの目をくらましてゐたが、今はもうさういふ氣は少しもなくなつた。佐山猛は藤村の作であり、澄子は横井の娘であると公表して、過去の恥を明るみへさらけ出しても、社會が自分たちを非難しても、父たちざんし過去を救ふ意味に於ても、甘じて非難に堪へる決心をしてゐるのだ」

「正式に僕たちを結婚させて下さるんですか」

「知人も多數招いて披露會も盛大にやらうといひ合せてゐたところだ」

「……」

猛も澄子も何もいへなかつた。これ以上、反抗するのは、個我なひがみ根性だ。父にこれだけの誠實があれば、二人とも十分だつた。

喜んで父をたよつて行く氣になれた。

「殿下!」

横井の下役が呼んだ。

「お客樣は、日本の踊を是非見せろとおつしやつて、もし、病氣なら、藝妓でなくとも、誰か外にないかとおつしやるのですが……」

ラヂオ　十四日(木)

第一放送

朝の部

午前六・〇〇(東)ラヂオ體操
六・二五　ニュース
七・〇〇(東)時報　今日の天氣見込
七・〇一(大)朝の修養　國民精神總動員運動に關して　我が町の國民精神總動員と經濟更生　和歌山縣海草郡紀三井寺町長　川端利仁藏
七・二〇(東)朝の音樂(レコード)
八・〇五(東)盂蘭盆會法要　—池上本門寺より中繼—　導師　日蓮宗大本山本門寺貫首　大僧正　酒井日慎
九・二〇(城)氣象通報
一〇・〇〇(城)商生メモ　日用品値段
一〇・二〇(東)家庭講座　物の不足と代用品(四)「被服類」

晝の部

一一・一五(城)婦人の時間(朝鮮語・釜山)　女性と職業　三德 四水　黄信德
正午(東)時報(城)チエロ獨奏　一、美しき乙女よ　二、スラブの子守唄　三、アベマリア　四、ミユゼット　五、コルニドライ　本宮伸光　ピアノ伴奏　J・B・ストデニー
午後〇・三〇　ニュース・鮮魚節値段
二・四〇(東)ラヂオ體操
三・〇〇(城)婦人の時間　夏の化粧品の簡單な作り方　總督府中央試驗所技師　安東赫
四・〇〇　ニュース(氣象通報・釜山・清津)　職業紹介
四・三〇(城)大相撲實況—二日目—(第二放送・京城・平壤)　京城南米倉町相撲場より中繼

夜の部

六・〇〇(城)マンドリン合奏　一、軍隊行進曲　二、イタリア民謡より　(イ)チリビリビン　(ロ)歸れソレントへ　三、ボレロ　四、行進曲「海洋の思出」　京城マンドリン合奏團　指揮　清水五彦
六・〇〇　ハーモニカ二重奏と器樂四重奏(清津)　響 彼夫他
六・二〇(東)コドモの新聞
六・二五　證券ニュース
六・五五(東)カレントトピックス
七・〇〇　ニュース・天氣見込
七・三〇(東)國民歌謡　一、航空唱歌　二、グライダー日本　—東京より大阪まで—　合唱　リーゼル・グルッペ　伴奏　東京放送管絃樂團
七・四〇(東)講演　揚子江方面の近況　海軍少佐　山口肇
八・〇〇(東)ヴァイオリンと絃樂合奏　一、ヴァイオリン二重協奏曲　ニ短調　第一樂章　ヴイヴアーチエ　第二樂章　ラルゴ・マ・ノン・タント　第三樂章　アレグロ　二、絃樂夜曲　ト長調　第一樂章　アレグロ　第二樂章　ロマンス　第三樂章　メヌエット　第四樂章　ロンド　ヴァイオリン(アウグスト・ユンケル　安藤幸子)　絃樂合奏　日本放送交響樂團　指揮　齋藤秀雄
八・三〇(東)落語「蟇の油」　柳家柳好
八・五〇(東)連續浪花節(第二夜)「國定忠治」　山形屋　玉川勝太郎
九・三〇(東)時報・ニュース・ニュース解說・氣象通報・明日の番組・地方へのニュース・銃後美談

第二放送

午前一一・一五　婦人の時間　黄信德
正午　獨唱(レコード)
午後四・三〇　大相撲實況中繼(國語)
六・二〇　獨唱と合唱　誠信女學校生徒
七・〇〇　經濟解說　金包光
八・〇〇(東)ヴァイオリンと管絃樂
八・三〇　現代詩
八・五〇　ラヂオ小說(京城)　蔡萬植
八・五〇　新作物語(平壤)　金[illegible]紅
九・一〇　歌曲　李完[illegible]
一〇・一〇　國語講座(一九)

あすのきゝもの　十五日(金)

午後四・三〇(城)大相撲實況—三日目(第二放送京城・平壤)—　京城南米倉町相撲場より中繼
六・〇〇(東・名)フルートとシロホン　(東京)一、フルート獨奏　河村秀一　ピアノ伴奏　片桐舜子　(名古屋)二、シロホン獨奏　渡邊秀子　伴奏　CKアンサンブル
六・二五(城)講演(京城・釜山)　農繁事情に就て　越智兵一
六・二五　講演(平壤)　平壤陸軍兵器支廠長　奥村貢
六・二五(東)講演(清津)　放送用語の調査　服部愿夫
七・三〇　講演(京城)　國民精神總動員京畿道聯盟に就て　京畿道知事　甘蔗義邦
◇英靈に捧ぐる夕◇
八・〇〇(東)ラヂオ風景

揚子江方面の近況

講演　後7・40　海軍少佐　山口肇

私は最近上海、南京、安慶方面の視察に赴き去る九日歸着致したのでありますが本日は此等中支方面の最近の事情及皇軍征戰の状況について概說したいと思ふのであります

落語　蟇の油　【後8・30】　春風亭柳好

「さあさあ御用とお急ぎのない方は聞いておいで、サアお立合手前持出したる取出したる四六のがま」と香具師の蟇の油賣りが立板に水を流す如く効能をならべたてる「かやうに切れる刄物でも此蟇の油をつける時はなまくら同樣これ押して切れない引いて切れない」「ふきとる時はこれ斯樣に切れる」「ズガ切れても心配することはない、ちよつとこの蟇の油をつけるとそれ煙草一服のまない中に血が止つて了ふ」と面白く述べたてたお蔭で忽ち此蟇の油が飛ぶやうに賣れたから祝ひ酒と居酒屋へ飛びこんだ

連續浪花節　國定忠治　山形屋(後8・50)　玉川勝太郎

赤城山を下つた國定忠治は信州權堂の宿にかゝつたが懷賦持つ身さへ宿につれの旅人と一夜をすごす事にした。夜中人の氣配に驚破られて老人が死なうとしてゐるので之を助けて事情をたゞしてみると越後の長岡の百姓で彦右衞門といひ、連年の不作に娘を奉公に出し年貢の金をつくつたが、その金を歸途盗難されたのだといふ。その金は娘が身賣りした山形屋の藤造が子分に命じて歸途を襲はしめたのであつた。忠治はこの事情をかねてしたことから知つてゐたので義俠にあつく人情にもろい忠治は惡事を默視できるわけがなかつた。やがて翌日、彦右衞門を伴つて山形屋にのりこみ、胸のすく啖呵を切つて彦右衞門親子をすくひ出すといふ一席

婦人の時間【後三時】

夏の化粧品の簡單な作り方

中央試驗所技師　安東赫

夏季に需要の多い化粧品の内で家庭で簡單に製造し得るもの若干を選び其製造法の解說を試みたいと思ひます

處方例

1、化粧水　ヘチマ水一、〇〇〇瓦、酒精一、〇〇〇瓦、香料五瓦
2、水クリーム　寒天七五瓦、トラガントゴム一二五瓦、硼酸二五〇瓦、グリセリン六、〇〇瓦、蒸餾水五四〇、水一六〇〇〇瓦、酒精一五〇〇瓦、色素適量、香料二〇瓦
3、汗押へ　輕質亞鉛華二四〇瓦、滑石五〇〇瓦、過酸化亞鉛六〇〇瓦、炭酸化マグネシウム八〇、澱粉一二〇瓦、硼酸一〇、香料五瓦
4、日焼け豫防ロシヨン
5、蟲よけ用製品

本社特選　半島大棋戰　(15)

四段　赤岩嘉平氏
三子　藤本源市氏

●□八二　れ十一
○□八三　れ十二
●□八四　そ十一
○□八五　よ十一
●□八六　そ十二
○□八七　そ十三
●□八八　た十二
○□八九　れ十三
●□九〇　れ九
○□九一　よ十
●□九二　そ十
○□九三　よ九
●□九四　そ八
○□九五　そ七
●□九六　つ七
○□九七　つ六
●□九八　つ八
○□九九　そ五
●△　た九
○△一　よ八
●△二　か八
○△三　か十三
●△四　よ十四
○△五　よ十三
●△六　た十四
○△七　た十三
●△八　わ十四
○△九　か十四
●△一〇　か十五
●△一六　を十三

○□三九と三劫トル
○□五一と三劫トル
○□七三ろ十八ナカデ
●□四二へ三劫トル
●□五四へ三劫トル
○□八一は十八キル
○△一一　を十二
○△一七　ろ十五
●△一二　ろ八
●△一八　ぬ十六
○△一三　を十
○△一九　わ十三
●△一四　を八
●△二〇　わ十二
○△一五　ろ十四
○△二一　を十四
○□四五と三劫トル
○□五七と三劫トル
●□四八へ三劫トル
●□六〇へ三劫トル
(終)—白中押勝—

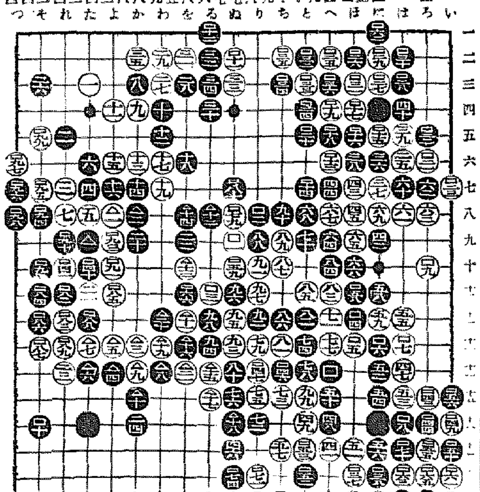

逐に破る　黒無抵抗に終るを遺憾さす

講評　七段　瀨越憲作

白百八一までとなつて黒は斷然二とキリチガへ玉砕に出た。見込なしと見たのであらう、百八二が、しかし是は寧ろ早計の感なきを得ない。

最後の頑張り

◇成る程形勢は細に黒が惡い。しかし未だ全然諦めなければならぬ程のものではない。黒百八二を省いて、昨日も述べた如く二百七に白の斷を防ぎ、參考圖(1)の手順を踏て左下腹に地を作ることに依つて、及ばずながら最後の抵抗を試みるべきで、さすれば白は譜に見るが如き樂勝は認めなかつたであらう。

◇黒百八二とキリチガつて行くのでは、全然問題にならない。

これに對して白が百八三とアテ、百八五にノビたのは、此處を善處する唯一の手段である。

白百八五で百九二にオサへるのは、參考圖(2)の如く打たれて白二三の一子を剥取されるから損い。結局百八五とノビルのが最善の應手なのである。

◇以下白二百三までは必然の結果、斯くして黒は左邊に活き、白地を完全に蹂躙したが、

その代償として中央に向つて白の厚味が出來た爲、黒は左下腹に地を作る望みは全然失はれる事になり、延いては『を十二』『る十四』等の缺點を狙はれ、のみならず白『れノ四』にハネて黒二六の一子を取られる手が殘つては黒の敗勢は歴然となつた。

これまでの結果と黒百八二を以て參考圖(1)の如く打つた結果と、比較すれば其の利害得失は一目瞭然である。

左邊の白を取つても

◇黒二百二で『よノ十二』にオシて打てば、左邊の白は取れるかも知れないが、參考圖(3)の白八とキラれて左上隅の黒を取られては、黒は負けである。それに白『るノ十八』にキヤて劫を頑張る手が殘存してゐては問題にならない。

◇白は二百十一で『れノ四』にハネる位でも十分である。

以下白二百二十一と打たれるに及んで、黒が放了したのは當然で、黒百八二とキツたが爲に、斯くも白に樂勝せられる結果となつたのである。

その點黒百八二で參考圖(1)の如く打つて、最後の頑張りを見せなかつた事を遺憾とする。

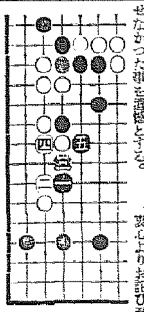

參考圖(1)

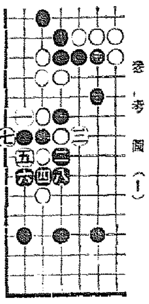

參考圖(2)

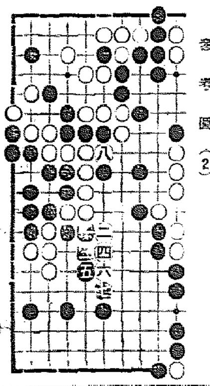

參考圖(3)

觀戰記

觀戰も空しく黒途に敗る。

黒百八二で二百七に打たなかつたのも惜しいが、遡つて黒百七十を躊躇として、飽くまでも右下隅の白を攻取りにさうとした作戰に出た時、既に黒の勝ちは暗雲が漂よつてゐたのである。

×

終りに臨み、記者の不注意から評者との話が行違ひ、黒百四四の手に就て誤報したことを、平素御顧の愛讀者諸君並びに評者に對し衷心よりお詫び致します。

直ちに訂正すべきを今日まで延引しましたのは、紙面の關係上參考圖を掲げられない爲で、不本意ながら巳むを得なかつた次第であります。明日總評と共に謹んで訂正を掲載致します。

商業登記公告
[illegible]
京城地方法院開城支廳

商業登記公告
[illegible]
全州地方法院井邑支廳

法人登記公告
一、成歡金融組合(變更)[illegible]
全州地方法院裡里出張所

朝日組廣告
新義州、鎮南浦行　入港　出港
阪神　寶春丸　七月十四日　十五日
大阪神戸　寶嶺丸　七月廿三日　廿四日
阪神　寶春丸　八月四日　五日
阪神汽船株式會社仁川代理店
仁川府本町四丁目二番地
株式會社　朝日組回漕部
電話六八二番・九六四番・五二一九番

義手足　コルセット
技術優秀
進歩改良セル製品
御申越次第カタログ進呈
御希望ニ依リ技術員派遣　在庫十日以内完成
京城貫谷川町　高野義肢製作所

帝麻　消防　消防　角一
布ホース　ポンプ　器具・被服　ゴム製品
本店　大阪西區立賣堀南通六丁目
出張所　東京、福岡、名古屋、吳、佐世保、横須賀、舞鶴
京城府南大門通三丁目
赤尾保商店　京城出張所
電話本局(2)三〇三七番

スマイル

眼病の知識

複雜と繁雜と亂雜、そして物凄いスピード! これが近代文化生活の一斷面です。塵埃、光線、過重の勞作、抵抗力の減弱から眼病に犯される者が多い。

近視眼の增加統計

最近の統計によると、小學生は十人に四人、中學生は十人に二人、大學生は十人に五人の近視眼者があります。そして十年前の統計に比べると十年間に一割二分の割合で近眼が增加して居ることになつて居ります。國家の中堅となるべき青少年の近眼が增加しつゝあるのは誠に憂慮すべき事です。眼病を豫防し眼の疲勞を回復する新眼科藥スマイルを活用して、眼の愛護に心を致すべき時です。

都會生活と眼病!

(ハイキングだ、野球だと都會人の屋外生活は急に忙しくなる。長時間に亘る日光の直射光線は急性結膜炎を起させます。事務家、學生等の近業者が不完全な照明下での勞作は、眼精疲勞から神經衰弱になり勝ちです。視力の低下を防ぎ、眼内の炎症を鎭靜する新眼科藥スマイルの活用が推奨される所以です

獨特なその藥作用

スマイルの優秀な殺菌消炎收斂作用は、眼疾や光線や病原菌の害毒から眼を護り、過勞、疲勞による眼内炎症を鎭靜し、充血刺戟を去つて眼病を未然に又は輕い裡に豫防すると共に、結膜炎・トラホーム、たゞれ目等にも勿論、着々治療作用を顯して輕快させます。

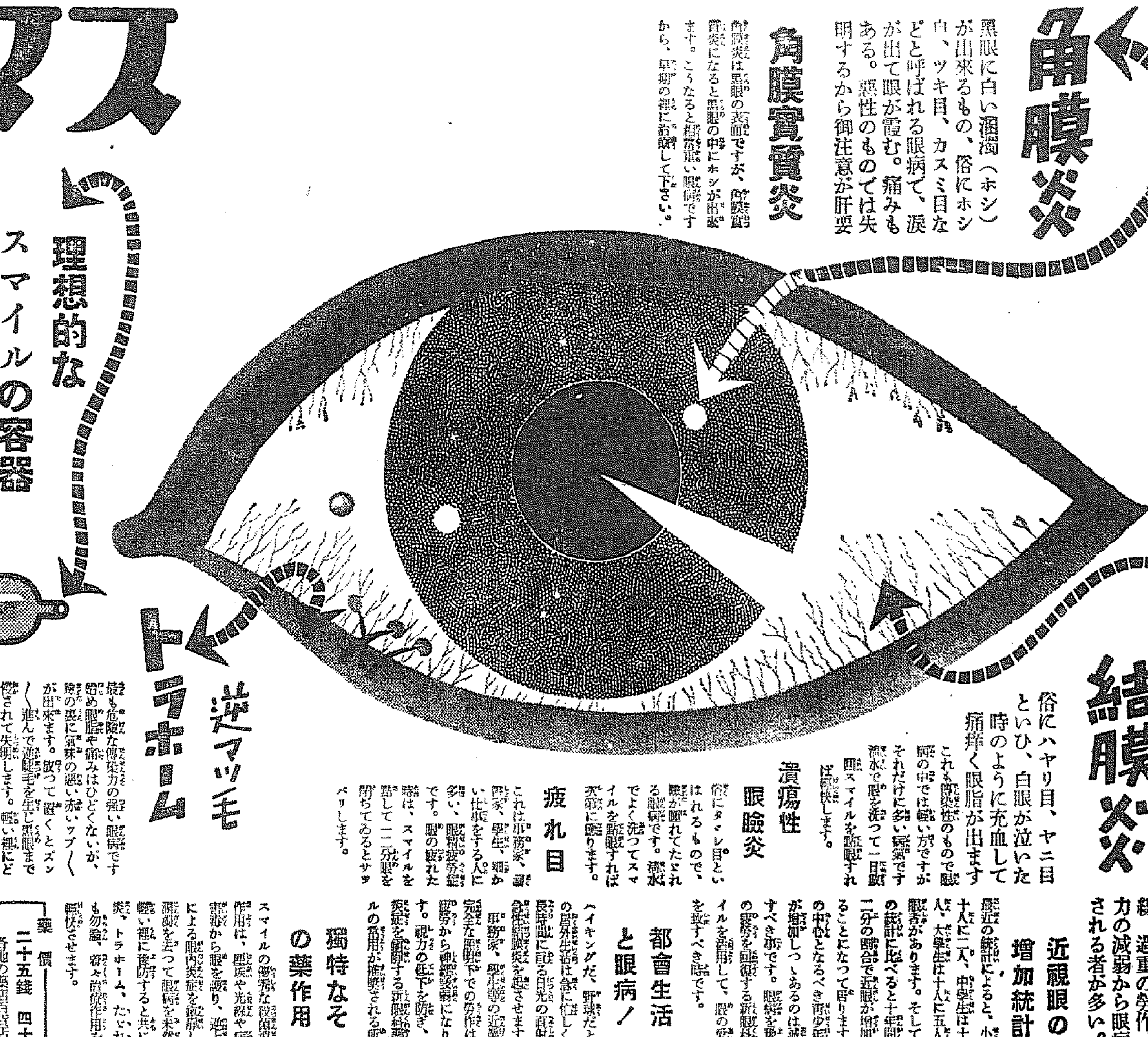

結膜炎

俗にハヤリ目、ヤニ目といひ、白眼が泣いた時のように充血して痛痒く眼脂が出ます

これも傳染性のもので眼病の中では輕い方ですがそれだけに多い病氣です。洗眼水で眼を洗つて一日數回スマイルを點眼すれば快癒します。

潰瘍性眼瞼炎

俗にタヾレ目といはれるもので、瞼が爛れてたゞれる眼病です。洗眼水でよく洗つてスマイルを點眼すれば次第に癒ります。

疲れ目

これは事務家、學生、細かい仕事をする人に多い、眼精疲勞症です。眼の疲れた時は、スマイルを點じて二三分眼を閉ぢてゐるとサッパリします。

角膜炎

黒眼に白い溷濁(ホシ)が出來るもの、俗にホシ白、ツキ目、カスミ目など呼ばれる眼病で、涙が出て眼が霞む。痛みもある。惡性のものでは失明するから御注意が肝要

角膜實質炎

角膜炎は黒眼の表面ですが、角膜實質炎になると黒眼の中にホシが出來ます。こうなると相當重い眼病ですから、早期の裡にお點眼して下さい。

逆マツ毛　トラホーム

最も危險な傳染力の強い眼病です。始め眼脂や痛みはひどくないが、瞼の裏に氣味の惡い赤いツブ〳〵が出來ます。放つて置くとズン〳〵進んで逆睫毛を生じ黒眼まで侵されて失明します。輕い裡にどし〳〵スマイルで治療して下さい

理想的なスマイルの容器

スマイルの容器は普通のガラスやゴムを使用せず、藥に侵されない硬質ガラスとグッタペルカを用ひてあるので、何時でも製造した時その儘の効力の強い藥液を點眼することが出來ます。指先きで瓶底を輕く打てば一滴宛出るようになつて居ますから、最後の一滴まで有効に使ふことが出來ます。よく眼藥は腐つたりオリが出來ますが、スマイルは容器を目に觸れない樣に注意しさへすれば決して腐りません。

スマイルの適應症

結膜炎—白眼が充血して眼脂が出る。俗に言ふハヤリ目。
トラホーム—瞼の裏に赤いツブ〳〵が出來る傳染性の強い眼病、放置すると失明する。
眼充血—白眼が赤く充血して涙が出る。多少眼脂も出る。光線や瓦斯の刺戟から起る
潰瘍性眼瞼炎—眼の縁がたゞれて痒みを持つ。俗にいふタヾレ目
角膜炎—黒眼の表面に白いホシが出來るもの。眼病に伴つて出たりすると起り易い。
疲れ眼—眼の過勞から起り近眼や神經衰弱の原因となる

藥價　二十五錢　四十五錢　各地の藥店百貨店にあり

總代理店　東京・大阪　株式會社　玉置商店

S—C—30